...— Núm. 2.924 — Dirección, Redacción y Administración: AVENIDA DE MAYO 769 (Porte pago) — Buenos Aires, sábado 19 de abril de 1924

...nadas a la Redacción deben ...idas al director
...puede responsabilizarse por los ... que se le envíen, ruega a los ... copia de ellos.
...ca: EPOCA, Buenos Aires.
...Administración 7370, Avenida; ...r, 7373 id.; Director, 7375 id.; ...372 id.; Publicidad, 7371 id.; ...dición, 7374 id.; con 20 aparatos ...
...ivas 3327, Central.

La Epoca

PRECIOS DE SUBSCRIPCION
CAPITAL
$ m|n. Por mes 2.50. $ m|n. Trimestre 7.50. $ m|n. Semestre 15. $ m|n. Año 28
INTERIOR
$ m|n. Trimestre 7.50. $ m|n. Semestre 15. $ m|n. Año 28
EXTERIOR
$ oro Por mes 2.50. $ oro Trimestre 7.50. $ oro Semestre 15. $ oro Año 28
Número del día, 0.10. — Número atrasado (dentro de los 20 días), 0.20. Pasado el mes $ 0.50 el ejemplar.

UNICA EDICION

19 DE ABRIL DE 1924

...tra los diplomas espurios

...mara de Diputados está en ... de afrontar la tarea de la ... de las credenciales de los ...representantes del pueblo. Ta...ada si las hay, y cuyas con...ias definen la orientación de ...cta política para quienes en ...ban intervenir, consideramos ...momento impone una medita...tenida antes de expedirse res... de ciertas actas que, lejos de ... el espíritu democrático de ... constituyen la subversión ...completa de la verdad del su... en el sentido material de su ... y en el sentido moral que ...idos por él llevan implícito. ...ámara de Diputados no ofrece ...ayoría compacta y homogénea ... cual pudiera esperarse sin ex...ciones extrañas la condigna ac... de repudio para los conculca... de la Ley. Al favor de las ma...ras depresivas que acaban de ...ar la era de los contubernios ...enervaron hace un tercio de si... fibra cívica de la Nación, se ...consumado las más crudas des...ones del deber, y sólo es posi...guardar un gesto de austeridad, ...tos conceptos necesario, de la ...ación enérgica y de la fidelidad ... de los radicales auténticos, ...acción suscita con tal motivo ...pectación ansiosa del País ente...trando así en materia, sóste... que, sin violar fundamental... el principio de la reparación ...dejó establecido en los hechos ...nto del actual orden de cosas, ...posible poner el visto bueno a ...plomas de Córdoba, de Corrien... de Tucumán y de Mendoza.

...ería harto superfluo reproducir, ...en síntesis, el proceso de la re...n institucional que ha hecho ... de la primera Provincia. Aquo...una descomposición anárquica ... naturaleza que, en pleno caos, ...ombres que lo han precipitado y ... sombra vive su rebeldía, se ... la ilusión inconsciente de una ...lidad cuya subsistencia han ... de poner en tela de juicio ...ar como un crimen la ame...a de su interrupción inopi... Córdoba exige con imperio el ... de la afrenta y nada sig...va el espíritu nuevo que ... ambiente, los intereses [illegible] ...audible, ha de fle... queremos referirnos tan ... rechazo de las credenciales ... presuntos diputados. ¿Es vá...na elección convocada por un ...rno de hecho y realizada bajo ...régimen espurio? ¿Qué opinión ...senta el voto de la séptima par... cuerpo electoral? ¿Se concibe ...misión de tres "representantes" ...pueblo con 1800 sufragios, a tí... de que es la "minoría" de la ... He ahí tres interrogantes, que deberá contestar la Cámara. ¿Se resolverá a hacerlo con un repudio terminante de la vil parodia? La representación radical tiene la palabra del momento.

Mendoza ofrece el cuadro de una disolución calificada. Acaba de presentarse a la Comisión que estudia los diplomas la prueba documentada de la inexistencia total del Gobierno de la Constitución. No hay póderes que actúen en su órbita legal y todos los resortes públicos se hallan sometidos a la voluntad arbitraria del gobernador de la Provincia. La Administración es un desastre y el personal que la sirve ha debido hacer acto de obsecuencia colectiva a la única autoridad para conservar los puestos. La Justicia es un mito —el caso Vera Vallejos señaló la pauta a todos cuantos no prefirieron retirarse en son de altiva solidaridad con él,— las garantías individuales son un escarnio y la máquina política ha fabricado las elecciones al paladar del gobernante.

¿Qué ha pasado en Corrientes? Se ha conseguido arrebatar la minoría al Radicalismo de verdad que, sin ser tal minoría, porque el estado de cosas reinante le impide manifestarse con la libertad plena que necesita para demostrar que representa la opinión general del pueblo, había conquistado, por lo menos, el derecho de enviar al Congreso un diputado. La coalición del "régimen", que detenta el Poder, se le ha cruzado para impedirlo sin el menor escrúpulo, desdoblándose francamente en favor de un grupo de rebeldes que, con la mayor audacia, se titulan radicales. En Corrientes, como en Mendoza, se ha burlado al cuerpo electoral. No pueden tener acceso, entonces, sus representantes espurios, al recinto de las leyes.

Y tampoco se halla Tucumán en situación de aspirar a que los suyos tengan mejor suerte. La elección ha sido un tráfico de votos, dirigido por los caudales de ciertos ingenios azucareros bien notorios. Gracias a ese influjo corruptor, no hay un partido ni fracción de tal que pueda adjudicarse para sí la minoría resultante. El escrutinio es, entonces, la negación rotunda de la ley. Corresponde, pues, un escarmiento ejemplar que [illegible] ...cedimiento que parece la resurrección del morbo aniquilado por el sufragio consciente y libre?

La hora es delicada. Dispersos los sectores de la representación parlamentaria, sólo un gesto de energica altivez puede impedir la consumación de un agravio que importaría un retroceso. A la altura en que nos hallamos, sería una abdicación el voto favorable a esos diplomas. Los diputados radicales — repetimos — tienen la palabra.

FRAGIL MEMORIA

Es notorio y debe recordarse que "La Nación" no dejó pasar un día sin criticar al gobierno del doctor Yrigoyen, que no llenara cientos de empleos vacantes que existían en la administración. Claro que la censura era de una mala fe evidente, pues si la presidencia anterior hubiese hecho lo contrario, el pulpo máximo habría puesto el grito en el cielo, diciendo que se echaba la casa por la ventana con fines electoralistas.

La resolución adoptada por el doctor Yrigoyen, de no hacer nombramientos sino en el caso de ser indispensables los servicios de determinados empleos, permitió realizar economías por muchos millones y atender obligaciones impostergables del Estado en momentos difíciles para el tesoro nacional. Eso debió decir "La Nación" si le restara un ápice de honestidad periodística. En cuanto a lo de la moralidad administrativa, seguramente que no es el pulpo máximo quien puede hablar de esas cosas.

El histórico incendio de los archivos de la Contaduría, le impone silencio perpetuo.

Signos de los tiempos

Spengler tiene razón. La civilización occidental se halla en plena decadencia. Se ha perdido la noción de la grandeza y de la profundidad. En ninguna manifestación de arte es eso tan perceptible como en la música. El proceso de esta decadencia es extraordinariamente rápido. El "jazz" — ya lo dijimos hace algunos días — parece ser el símbolo de esta época desorientada e inquieta.

La terrible música gana cada vez más adeptos y admiradores. Ahora se la oye en todas partes. Una dama norteamericana, esposa de Charles Guggenheimer, presidente de una célebre orquesta, proyecta fundar en la Academia de Roma una cátedra de música "jazz". La señora de Guggenheimer ha declarado que el "jazz" goza ya de fama universal, y que ha sido aceptada como la primera manifestación de un arte legítimamente norteamericano.

"La moderna música de Estados Unidos, — agregó — o sea la música "jazz", está deleitando a millares de hogares que antes no conocían la música. Muchos amantes de la música que se resisten a escucharla, sólo proceden así porque se dejan engañar por el nombre, sin saber lo que aquélla representa".

A esta tentativa de la señora de Guggenheimer hay que añadir lo que está ocurriendo en Madrid. En la capital española está "haciendo furor" una nueva danza llamada "Cacao", que ha sido importada de las islas Barbadas. La aristocracia es la más entusiasmada con el nuevo baile. [illegible] ...signos de los tiempos.

El personal de talleres de Tafí Viejo ante la administración general de los FF. CC. del Estado

PEDIDO DE MEJORAS Y SUS FUNDAMENTOS

Informamos en su oportunidad que al paso de la comitiva oficial por los talleres de Tafí Viejo, en Tucumán, su personal hizo reclamaciones ante los funcionarios nacionales, dispuestos a ir a la huelga, si no eran atendidos.

En tal circunstancia el administrador general de los FF. CC. del Estado señor don Domingo Fernández Beschtedt, que pudo conjurar los efectos de ese movimiento de protesta, consiguió que los obreros reanudaran su labor, presentando el pedido de mejoras ante la superioridad a fin de que él fuera detenidamente estudiado y resuelto en la forma más favorable y justa que fuera posible.

Las reclamaciones de los obreros y su solicitación se concreta en la siguiente nota:

"Tafí Viejo, 12 de abril de 1924. — Al señor Administrador General de los FF. CC. del Estado, don Domingo Fernández Beschtedt. — Presente — De nuestra distinguida consideración: Los que suscriben, empleados de estos almacenes, muy respectuosamente y con el consentimiento de nuestro jefe inmediato, tenemos el alto honor de presentarnos ante el señor Administrador General de los FF. CC. del Estado, para pedirle quiera tener a bien atender esta nuestra justa demanda.

Venimos señor Administrador ante su presencia a pedirle un aumento de sueldo para los reducidos salarios que percibimos en la actualidad, por considerarlo prudente e indispensable al debido equilibrio y a la difícil situación en que nos vemos colocados, merced al vaivén y a las hondas perturbaciones que sufren todas las finanzas.

En estos momentos, señor Administrador y ante las categóricas e imperiosas necesidades de la vida, no es posible desoír los llamados clamorosos que parten del seno del hogar, pidiendo en forma rotunda, no comodidad sinó una sana expresión de justicia que suavice las ingratas asperezas del actual sistema económico y que, hoy por hoy, trastorna de una manera despiadada los planes más severos y matemáticos en la distribución de las necesidades de cada familia.

Una buena parte de los que en está ocasión consideramos más propicio para presentarle la justa petición que hacemos, somos empleados con cinco, diez y más años de continuos servicios en este ferrocarril que no hemos percibido sino un escaso y mezquino aumento el año 1921.

De consiguiente y con el respecto debido, esperamos sin entrar en mayores consideraciones de orden y de incumbencia administrativa, la tramitación correspondiente a nuestra solicitud, dejándole al elevado criterio del señor Administrador para los fines que estimare conveniente.

Saludamos al señor Administrador con nuestra consideración y respeto. Ss. Ss. Ss. — (Firmado:) Francisco A. González, José Molina Figueroa, Luis B. Bascary, Ernesto Espinosa, Aniseto Suárez, Ernesto Ramos, Teófilo Carrizo, Pablo Valda, Sixto Romano, León Gutiérrez, Samuel Vaca, Luis Marcelongo, Raúl F. de la Fuente, Manuel S. Flores, Antonio Olleta, Manuel I. Sánchez, Julio Carrizo, Miguel Saad Tejeda, Juan M. Alderete, Felipe Ivaldi, Julián Mesilla, Juna R. Paz, Remigio Guzman, Vicente Díaz Sosa, J. Giménez Llanos, Raúl Bazan, Hugo Jiménez, A. Alvarez Costa, Saúl Cancino, Francisco Acosta, Servando M. Correa, Ramón Almaraz, Ramón Guardo, Juan J. Correa, Francisco Rirando, Juan V. Rodríguez, Bernardo Catena (h.), Alberto Viviani, Alfredo Bravo, René García, Guido Buscaglia, Emilio Zalazar, Domingo Ortiz, Domingo Marssilli, Roque Artaza, Dulcin Carmena, Vicente Dielemente, Bernardo Catena, Miguel Infante, Manuel Iturriza, Emilio Flores, Santos Millares, eSrafín Sánchez, Simón D. Gómez Juan Carlos Muiño, José F. Gutiérrez, César R. Salas Manuel Varela, Norberto Baltazar Ramírez, Gervasio Medina, Juan A. Josse, Lindor Moyano, Juan Pedro Vaca, Manuel Rubio, Juan G. Díaz, Máximo Maciel, Sindulfo Brizuela, Concepción Valdez, Hipólito Tores, Luis Brun, Arturo Vaca, Carlos Sarmiento, Benigno Serairo, Juan Vargas Nieva, Héctor Viviani, Fortunato S. Albornoz, Agustín Colombres, Raúl Moyano, Teófilo Chavarría, José Lorente, Raúl Coll Berón.

Servicio telegráfico especial para LA EPOCA de la United Press y de nuestros corresponsales

Francia, Rumania y Japón contra Inglaterra, Italia y Rusia

Acuerdo entre Francia, Rumania y Japón

BERLIN, abril 19. (United Press). A pesar de los desmentidos hechos por la embajada japonesa de que el príncipe nipón visitaría Rumania, es significativo que el corresponsal de "Tageblatt" en Constantinopla diga que entre Francia, Rumania y Japón se llegó a un acuerdo contra Inglaterra, Italia y Rusia.

Los turcos, pro-franceses, agrega el corresponsal, desean un pacto entre Francia y Turquía y dícese que se han dado órdenes para la fabricación de armas para rumanos y japoneses.

La aftosa en los Estados Unidos

NEEDLES (California), abril 19 (U. Press) — A raíz de la disposición de las autoridades del estado de impedir el cruce de la frontera para evitar el contagio por la epidemia de aftosa, no menos de 1600 turistas se hallan detenidos y faltos de alimento y dinero. Esperan que el gobernador de Arizona, Mr. Hunt, les facilitará la entrada al estado después de haberse procedido a una prolija desinfección en la frontera.

Se anuncia que a Yuma, Arizona, llegaron fuerzas de la milicia para impedir que 800 automovilistas que iban hacia dicho estado y que se hallaron bloqueados en el límite entre California y Arizona, puedan cruzar la frontera. Muchos de ellos se hallan sin dinero y algunos enfermos.

Los automovilistas que trataron de cruzar la línea fronteriza fueron rechazados por los guardias de los puentes a quienes las autoridades habían desarmado a objeto de evitar derramamientos de sangre.

Comentario de un diario español

MADRID, abril 19 (U. Press) — "El Liberal" comenta las ofertas hechas por los capitalistas extranjeros para la ejecución de un plán importante de obras públicas para crear y dar incremento a las industrias y dice que prefiere que la solución de los problemas nacionales sea hecha por el capital español que debe cum... [illegible] ...za de la patria.

Jack Kearns, detenido por ebriedad

LOS ANGELES, abril 19 (U. Press — Jack Kearns, manager de Dempsey, que fué arrestado en el día de ayer por haber promovido un desórden hallándose en estado de ebriedad, fué libertado de su prisión después de haber prestado declaración y pagado una multa de 25 dólares.

La lucha en Marruecos

MADRID, abril 19. (United Press) Un comunicado oficial de Marruecos anuncia que a la circunscripción de Dardrius se llevó un convoy protegido por una columna.

"Sufrimos, agrega el comunicado, dos heridos. La aviación prestó cooperación".

El helicoptero Pescara

PARIS, abril 19. (United Press). El aviador argentino ingeniero Pescara, ha batido el "record" mundial volando con el helicoptero de su invención 736 metros.

Los expertos están contestes en declarar que el helicoptero inventado por Pescara es el mejor que se conoce.

El príncipe de Gales

PARIS, abril 19 (Especial) — El príncipe de Gales salió para Le Touquet. Tomó el tren a las 19.30, o sea 30 horas después de la que el mismo había fijado.

Le resultó excesivamente duro separarse de Montmartre, donde durante las últimas cinco noches pasó el tiempo en forma realmente regia. Así, por ejemplo, el príncipe fundamentó probablemente la fortuna de un joven estadounidense, quién hace poco abrió en Montmartre un establecimiento de "dancing" que aquel frecuentó asiduamente durante cuatro noches.

El príncipe goza ya en París de la misma popularidad que su abuelo, quién como príncipe de Gales, era una de las figuras más populares de la capital francesa.

Uno de los diarios de la tarde, comentando las actividades del príncipe dice:

"Eduardo VII fundó la entente cordiale". Su nieto ha hecho más durante los últimos cinco días: la ha remendado con un resultado mejor del que se logró en todas las Conferencias interaliadas".

La actitud alegre, sin pretensiones, del heredero del trono de Gran Bretaña, juntamente con su porte siempre digno, le ha conquistado las simpatías de la población noctámbula de París.

Es difícil ser rey en cada movimiento en la danza de Maratón, a los acordes de la música del "ragti... [illegible] este resultado mejor que ninguno de los príncipes que durante los últimos cinco años visitaron a París.

Noticia desmentida

PARIS, abril 19 (U. Press) — Semioficialmente se desmiente que el primer ministro, señor Poincaré, haya arreglado nada para reunirse en breve con los señores Macdonald y Theunis de Inglaterra y Bélgica, respectivamente.

La enfermedad de Eleonora Duse

PITTSBURG, abril 19. (United Press). — La trágica Eleonora Duse se halla gravement eenferma, atacada de pneumonia. Los médicos que la asisten esperan que pueda producirse una crisis hoy mismo y son muy pocas las esperanzas que abrigan de que pueda restablecerse a causa de sus 65 años.

Alemania y el informe de los peritos

BERLIN, abril 19 (Especial) — La fecha exacta en que el Gobierno alemán pueda presentar un programa concreto sobre las medidas legislativas que se propone adoptar con motivo de su aceptación de las proposiciones de los expertos depende de diversas circunstancias.

La rapidez inesperada con que la Comisión de Reparaciones invitó a Alemania a manifestar la forma en que se propone llevar a la práctica el nuevo programa de reparaciones sorprendió al Gobierno alemán en vísperas de las vacaciones de Pascua.

Los órganos nacionalistas vislumbran en la rapidez con que procedió la Comisión de Reparaciones, "la influencia dominadora de Francia", y por otra parte, acusan al Gobierno de haberse metido en un callejón sin salida al aceptar incondicionalmente el informe de los peritos como base para las negociaciones.

Mientras el Gabinete no haya recibido el texto oficial de la resolución de la Comisión de Reparaciones no hará nada positivo en lo relativo al proyecto de los peritos, y como al parecer no se ha fijado fecha para la convocatoria de la Comisión de Reparaciones, se cree que el Gobierno hará conocer la necesidad muy lógica de tener en cuenta, al proyectar las medidas legislativas del caso, las perspectivas que ofrecen los próximos comicios.

Mensaje al rey Alfonso

MADRID, abril 19 (U. Press) — El ministro plenipotenciariode Chile, Dr. Quesada, se adhirió a la comisión organizadora del mensaje de los hispano-americanos que se hallan en Europa y que en el mes de mayo [illegible] ...do el discurso pronunciado en ocasión de su visita a Roma.

El viaje del rey Víctor Manuel a Cerdeña

ROMA, 19 (U. Press). — Un despacho de Civitavecchia anuncia que los destroyers "Carini", "Lamasa" y "Fabrizi", llegaron a esa para escoltar al rey durante el viaje que efectuará a Cerdeña el 26.

El rey Víctor Manuel se embarcará a bordo del "Brindisi", que debe llegar mañana allí.

El descubrimiento de América

LISBOA, abril 19 (U. Press) — "Noticias" publica una carta de Jaime Cortezao demostrando científicamente que fueron los portugueses quienes descubrieron América antes que Cristóbal Colón.

El vuelo alrededor del mundo

EL CAIRO, abril 19 (U. Press)— El aviador británico, mayor McLaren salió hacia Bagdad, vía Palestina. Probablemente haga el viaje en dos etapas.

La inmigración en los Estados Unidos

WASHINGTON, abril 19. (United Press).— El Senado aprobó por una votación de 62 votos contra 6, la ley de inmigración, conteniendo la cláusula excluyendo a los japoneses.

MADRID, abril 19 (U. Press) — "El Imparcial", refiriéndose al proyecto norteamericano prohibiendo la entrada de japoneses, señala el peligro que puede haber en que dichos emigrantes se dirijan en cambio a las repúblicas hispano americanas, lo que perjudicaría la raza hispánica.

WASHINGTON, abril 19 (Especial — Al discutir el proyecto de ley sobre inmigración, el Senado inició la deliberación acerca de la enmienda propuesta por el senador Willis, miembro del partido Republicano, según la cual la limitación de la inmigración sería extendida a todos los paises de la América tanto del Sur como del Norte.

Esta proposición fué vigorosamente combatida por el senador Reed, también republicano, quién afirmó que se hallaba en contradicción con la política nacional panamericana y que era innecesario vigilar esa inmigración, en vista del pequeño número de personas que cruzan las fronteras Sur y Norte.

El senador Willis replicó que 65.000 personas vinieron a Estados Unidos el año pasado procedentes de Méjico, y el senador Reed contestó a esto que la inmigración neta durante el año pasado, excluyendo a Méjico y ateniéndose solo a los paises de la América Central, llegaba a solo 725 personas.

El senador King, del Partido Demócrata, observó que la enmienda destruirá el espíritu panamericano, y dijo que sería suicida si Estados Unidos tuviese alguna intención de estrechar las relaciones con la América Central y Meridional, cuidadosamente fomentada durante más de veinte años.

WASHINGTON, 19 (U. Press). — El proyecto de ley sobre inmigración después de haber sido considerado por la conferencia mixta de diputados y senadores, será pasado inmediatamente a la Casa Blanca, donde su destino es problemático, aun cuando [illegible] Coolidge, están presionando para que se preste aprobación al proyecto, mientras otros favorecen el veto.

El señor Alvarez de Toledo llegará mañana a Burdeos

PARIS 19 (U. Press). — Anuncian de Burdeos que se recibió un radiotelegrama del "Lutetia" informando que el barco ha sufrido una demora en la travesía a causa del mal tiempo y que el domingo a las 14 horas pasará por Verdon Mouth. El nuevo ministro argentino ante el gobierno francés, ingeniero Federico Alvarez de Toledo podrá desembarcar mañana a las 18 horas.

El señor Bemberg llegará a Burdeos por la mañana a objeto de recibirle.

Incendio de bosques

ROMA, 19 (U. Press). — Se anuncia que en los bosques que rodean a Intra, provincia de Novara, se originó un incendio y que a causa de los fuertes vientos se teme que las llamas se propaguen causando destrozos, especialmente en la línea eléctrica ferroviaria.

Los bomberos y soldados están tratando de aislar el fuego.

Resurrexit

...as campanas que enmudecieran ...tarde del jueves, fueron echadas a ... esta mañana, y en repique al...ozado esparció en los aires el mi...o de la Resurrección. En el in...or de los templos descorriéronse ...velos de los altares, vibraron las ...panillas de plata y se elevaron ...ticos de ¡Gloria in excelsis Deo! ...nados por los sacerdotes con ...mpañamiento de órgano, en tan...la muchedumbre, de rodillas so... las frías losas, sentía el corazón ...genado de emoción mística, dul... y confortadora. Cristo volvía a ...ar en las almas.

...e todas las ceremonias de la Pa..., es ésta del sábado una de las ... tocantes. No por la liturgia, que ...encillísima, sino por el modo co...reaccionan los fieles ante la cer...mbre del triunfo del cristianis... aún más allá de la muerte. La ...ría que estalla en las naves con ...épito, dijérase que trasciende de ... corazones. La materialidad de ... bulicio a ras del suelo y en las ...ras corresponde a la tensión es...tual de la grey. No lo ocultan los ...blantes, como si en ellos aparec...a reflejada la "gratia plena".

...l poder evocativo de la Semana ...ta en las imaginaciones de toda ...e de gentes, de uno a otro ex...no de la escala, es extraordinario, ...plica sobradamente el sumo cui... que ha puesto la Iglesia cató... en revestirla de solemnidad. El ...mo no resiste la sugestión que ...e el proceso de la tragedia del ...ario. El espectáculo conmueve, ... ideas penetran hasta lo más ín... de nuestra emotividad. Se lle... tener delante de los ojos la vi... del hombre sobre la faz de la ...ra. El destino deja de ser una ...bra incomprensible. Por ello es ... después de la muerte de Jesús, ...bolo eterno de fraternidad, en el ...ero infamante, en medio de las ...eblas, que siguen al episodio, la ...urrección disipa las brumas, re...cilia con la vida y hace que re... en el creyente el idealismo ... fundamos en el sentido espiri... de nuestra existencia.

En el aire

...cargo hace un año y medio de ...tera de Obras Públicas, el se... Eufrasio Loza no había dado ...señal de actividad que la de sus... tal o cual nombramiento, re... por paternal vigilancia de la ...idencia en los numerosos pa... y allegados que se aperci... para ayudarle a gobernar ...ínsula Cierto que su presen... un ministerio técnico sólo po...ustificarse con la razón de Beau...hais: "se necesitaba un matemático; y se llevó a un bailarín". ...odos modos, singularmente apto ... el arte de no hacer, el ministro ...bras Públicas acreditaba poseer una excelente cualidad defensiva: el arte de callar. Nada hacía; pero nada hablaba. Acumuladas ambas condiciones permitíanle deslizarse silenciosamente en el tiempo, alternando sus ministeriales descansos con inspecciones trashumantes de cosas que no tiene por que comprender aunque está obligado a dirigir.

Pero hasta esa virtud provinciana de la discreción ha perdido el señor Loza, cuya fragilidad política se ha roto cada vez que se puso a prueba. Acaba de hablar. Conducido por sus técnicos a través de los ferrocarriles oficiales se ha creído en el deber de pronunciar alguna ministerial palabra. Según oficiosas crónicas, dijo el señor ministro que la línea en construcción a Huaytiquina encontrábase asentada en el aire.

El juicio es digno de su ministerial sapiencia. El señor Loza, que es un viajero más por los Ferrocarriles del Estado, confirma con sus apreciaciones la reputación adquirida en el desempeño de su cargo. Siempre la ignorancia fué atrevida y el ministro de Obras Públicas no rectifica esa conclusión ya proverbial. Porque si el señor ministro estuviera siquiera sea ligeramente informado de algunas cosas que está en la obligación de dejar creer que sabe, habríase enterado ya que la línea de Huaytiquina, aparte de su gran valor técnico, es un ferrocarril ejecutado conforme a un pensamiento económico profundamente estudiado. Su prolongación hacia Chile puede darse como segura. Las manifestaciones hechas en el parlamento del país vecino, las opiniones públicamente vertidas por muchos de sus hombres dirigentes, y la aspiración de las poblaciones que resultarán beneficiadas por la sección chilena anticipan la certidumbre de que esa sección será construída antes de que pase mucho tiempo. Pero aun poniéndonos en el peor de los casos, esto es, en el de que la prolongación tarde todavía en ser un hecho, el ferrocarril de Huaytiquina ejercerá una gran influencia económica sobre la zona que cruza, incorporándola a la economía nacional, al movilizar la producción de sus grandes riquezas naturales.

Esto lo ignora el señor ministro, cuya cómica ignorancia parece exceder los límites que la costumbre concede a quienes ocupan tan elevados cargos. Lo saben, en cambio, todos los que se han preocupado de estudiar la política ferroviaria que conviene al país. Por eso, la opinión ministerial sobre la línea a Huaytiquina no pasa de ser una opinión en el aire. Situación, por lo demás, que es la del mismo ministro cuya fragilidad política e incompetencia técnica le dan la estabilidad de una bola de billar girando sobre la punta de un alfiler.

—Los habitantes del Norte han sido notificados de que las obras se realizarán lentamente. Ante tal amenaza rogarán a la divina providencia les libre de su carga lo más pronto posible.

Los casos de tracoma se propagan en el país

MEDIDAS DE PREVISION Y DE PROFILAXIS

La presentación de algunos casos de conjuntivitis granulosa, folicular y catarral aguda en ciertas escuelas de la provincia de Buenos Aires, ha determinado una energica intervención de las autoridades que, juntamente con el Departamento de Higiene, tratan de convenir en el medio de combatir con la mayor eficacia posible a ese mal. Se ha comisionado al médico inspector doctor Estargidio de la Vega para que concurra a la escuela nacional número 22, de Gazcón, a fin de adoptar las medidas profilácticas tendientes a evitar la propagación del tracoma y demás oftalmías infecciosas que han sido comprobadas en aquel establecimiento.

Se denuncia su presencia también en pueblos de los alrededores de la capital, lo que amenaza como un serio peligro para la salud pública, que debe ser conjurado a tiempo.

En cuanto al norte y centro de la República, el tracoma adquiere en su difusión alarmantes proporciones. Las autoridades militares han debido enviar algunos médicos especialistas a los cuarteles de Santiago del Estero, Tucumán y Salta, a fin de tratar los casos que allí se denuncian y adoptar las disposiciones pertinentes para que el foco sea extirpado.

El pago de la tasa militar

LOS DIAS 21 Y 26 DEL ACTUAL SE REALIZARAN MANIFESTACIONES PUBLICAS

De acuerdo con lo que anunciados en ediciones anteriores, con motivo del decreto del P. E., dictado por intermedio del Ministerio de Guerra, que ordena el cobro de la tasa militar se han constituído numerosos comités entre los empleados públicos a fin de gestionar la derogación del mencionado decreto, en razón de que la aplicación del mismo importará descuentos apreciables en los haberes de los mismos. Los organizadores del movimiento, no consideran al P. E. facultado para ordenar el cobro en cuestión.

Por otra parte, la Asociación de Protección a Empleados Nacionales y Municipales dispuso patrocinar el movimiento, a cuyo efecto organizará un mitin el lunes próximo, a las 17 horas, con el objeto de aunar opiniones y determinar las gestiones que se realizarán. Al mismo tiempo, se cambiarán ideas acerca de la presentación de un memorial al P. E.

Además, se ha resuelto realizar otra manifestación pública para el 26 del corriente.

Fondeó en nuestro puerto, esta mañana, el paquete francés Mosella

Para mañana están anunciados los arribos de los vapores Cap Norte e Highland Loch y la salida del Pincio

Como a las 10 de la mañana atracó hoy junto al desembarcadero oficial de la dársena Norte, el paquete francés "Mosella", procedente de Burdeos.

Trajo este buque pasajeros, en número de 105, carga general y correspondencia.

Saldrá de aquí nuevamente, el 29 del actual.

Están fijados para mañana las llegadas de los vapores alemán "Cap. Norte", procedente de Hamburgo e inglés "Highland Loch", de Londres.

A bordo del "Cap Norte", entre otras muchas, vienen las siguientes personas:

Heinrich Althoff, Elisabeth Althoff George Bischoff, Otto Conred, Curt C. Firjahn, Ernesto Haumann, Hans G. Herfath, Elly Kemnith, Ernesto Khur, H. Nabert, Max Oehley, Hilda Ocheley, Gregorio Salas, Enriqueta Brescon de Salas, Gregorio Oscar Salas, Margarita Savioz, Oscar Schelemo, Valeria Schlemo, Luisa Schmidt, Guillermo Strecker, Gustavo A. Wiengreen, Rodolfo Meyer, P. Schweiter, Deterlino Schweiter y Elsa Schweiter.

Los dos vapores citados fondearán en la dársena Norte, en las horas de la mañana. Conducen pasajeros de las tres categorías, carga general y correspondencia.

Mañana a las 16 horas, saldrá de la dársena Norte, el vajor italiano "Pincio", rumbo a Génova y escalas, con pasaje, bultos postales y carga general.

Venta de ganado al peso vivo

CIRCULAR DE LA CONFEDERACION DE SOCIEDADES RURALES

El Consejo Directivo de la Confederación de Sociedades Rurales, en su última reunión trató la situación actual del comercio de carnes, preferentemente en lo que se refiere a la aplicación de la ley de venta de ganado al peso vivo.

Al mismo tiempo resolvióse poner en conocimiento de las sociedades rurales adheridas a la Confederación, que asciende a 47, que el comienzo de las ventas en los Mataderos de Liniers, de acuerdo con las nuevas disposiones, se hizo en forma muy halagüeña.

Centro "Leon XIII" de Ex-Alumnos de Don Bosco

SU NUEVA COMISION DIRECTIVA

En la asamblea general realizada ultimamente por el Centro "León XIII" de Ex-alumnos de Don Bosco, procedióse a la elección de los nuevos miembros de la comisión directiva, para el periodo 1924-1925.

Seguidamente damos a conocer la nómina de los electos:

Director espiritual, Rdo. padre Domingo Sorasio; presidente, señor Eladio Quintas; vice pdesidente, José Mari; secretario, Rafael Brera; pro secretario 1o., Carlos Guarella; pro secretario 2o., Serafín Grillone; tesorero, Herminio Quintas; pro tesorero, Pedro Guarella; bibliotecario, Luis Sammori; vocales: Manuel Parareda, Luis Quintas, Bartolomé Brignardello, Félix di Pasquo, Juan F. Goñi, José Salles, Pedro Delfino, José Corengia, Natalio Corengia, Angel Cremaschi, Mario Pantolini.

En las próximas fiestas patrias

SE REPARTIRAN ROPAS A LOS POBRES

Con motivo de las próximas fiestas patrias de Mayo la comisión de vecinos de las parroquias de Concepción y San Telmo, que ha tenido a su cargo en años anteriores el reparto de víveres y ropas a las familias pobres de dicho vecindario, se reunirá mañana a las 10 de la mañana, en el local Tacuarí 1089 para constituirse en comisión.

Se ha invitado a todos los vecinos que quieran cooperar a dicha iniciativa.

Hoy se iniciaron los cultos de la Semana Santa ortodoxa

En la iglesia ortodoxa rusa de la calle Brasil, comenzaron a oficiarse hoy con vísperas solemnes, los cultos extraordinarios de Semana Santa, presididos por monseñor Constantino Izrrasttoff, con asistencia del reverendo ieromonajos Averglus Vosjodoff y diácono Juan Milenko. Se han establecido dichos cultos de acuerdo con la siguiente distribución:

Sábado de Lázaro, vísperas de Ramos, cultos de 18 a 19.15; domingo de Ramos, misa solemne de 10 a 11.30; miércoles Santo, liturgia de los dones presantificados de 9 a 11; vésperas y maitines de 18 a 19.15; jueves Santo, misa de San Basilio de 9 a 11; vísperas y maitines con la lectura de 12 evangelios de pasión, en los idiomas eslavo, griego y español, de 20 a 22; viernes Santo horas litúrgicas, de 10 a 11; vísperas con la colocación del sepulcro, de 14 a 15; maitines con el entierro de Nuestro Señor J. C., epitafia, de 20 a 22; sábado Santo, misa de San Basilio, de 9 a 11; a media noche: maitines de pascua y primera misa; domingo de pascua: misa de San Juan Crisóstomo, de 10 a 11.30; vísperas de Pascua, de 16 a 17; lunes de pascua, maitines y misa, de 9 a 11.

La U. C. R. de Cañuelas ha organizado una brillante conferencia política

Se realizará mañana en la Plaza Buenos Aires — Asistirán delegaciones de la Capital Federal y de La Plata

En la plaza Buenos Aires, de la vecina localidad de Cañuelas, provincia de Buenos Aires, se llevará a efecto mañana, a las 16 horas, bajo los auspicios del comité provincial "Hipólito Yrigoyen", de la Unión Cívica Radical, una interesante conferencia política, que adquirirá sin duda alguna brillantes proporciones.

Con tal motivo, los miembros de la comisión directiva del comité han resuelto ofrecer previamente a los asistentes al acto una fiesta, que se realizará a las 11 y 30 horas, en la quinta Belgrano, de aquella localidad.

Seguidamente reproducimos el texto del manifiesto dirigido al pueblo de Cañuelas por el comité "Presidente Yrigoyen":

"Los que suscriben, en representación de los afiliados al comité "Presidente Yrigoyen", y en cumplimiento del honroso mandato que les discerniera la comisión directiva, se hacen un deber en invitar a todos los radicales, ciudadanos argentinos y residentes extranjeros, que simpaticen con las altas finalidades que persigue el radicalismo, agrupado en torno de la límpida enseña de las reivindicaciones populares, a concurrir al acto que con motivo de la demostración ofrecida al diputado electo por la capital federal doctor Guillermo Sullivan y al grupo selecto y distinguido de representantes del partido en el Congreso de la Nación, Legislatura de la provincia y amigos que, adhiriéndose a ella, nos visitarán como homenaje a nuestro propio valimiento, se efectuará el próximo domingo 20 del corriente, a las 11.30 horas, en la quinta "Belgrano", de esta localidad.

¡Radicales! ¡Vecinos nacionales y extranjeros!... La invitación, el llamado que os hacemos, implica no sólo amor al pueblo que trabaja y labora en forma concluyente cuanto de más grande tiene nuestra patria, su decoro político-social, que a todos interesa conservar, sino también que nuestra concurrencia a la demostración proyectada serviría para que nuestros visitantes, hijos de un medio intelectual y de trabajo superior, puedan afirmarse íntimamente que no sólo de puestos aparatosos viven los pueblos que forman la grandeza argentina y que están lejos de su "cerebro", de su "ciudad luz", sino que saben estimar cuánto corresponde a los que, representando una función social, se han elevado sobre el palmo de los pequeños intereses particulares y, velando por los generales, recogen luego el aplauso de las muchedumbres justicieras.

¡Radicales! Esta es una cita de honor que cada uno de vosotros está obligado a evidenciar; no olvidéis que en todos los pueblos y en todos los tiempos han existido horas de desasosiego, llegadas con dureza para quienes, siendo los mejores y los más, habían de resultarles amargas, pero tampoco olvidéis que no todo es "desierto" en el camino de la vida política, toda vez que, después de un rudo batallar contra todas las inclemencias que de ella emergen, suele encontrarse, como en la hora actual, un "oasis" de frescura que entona el alma y eleva la visual para extenderla por sobre todas las miserias que han populado dentro de la contextura gigantesca del partido formado por el indomable Alem y robustecido por la férrea voluntad del "genio" propulsor y actual abanderado, doctor Hipólito Yrigoyen!.'

Firman el manifiesto los siguientes correligionarios:

Eugenio M. Bacigalupo, Alcides Guaita, Luis G. García, Víctor R. Alzugaray, Juan Natal, José Bergochea, Pedro M. Varela, Ricardo Hogg, Juan Jorge Natal, Aníbal Natal, José de Liendo, Andrés Troyelli, Angel Peloroso, Héctor Eduardo Coppola, Enrique Favier, Hildo Mozotegui, José L. Natal y Luis Bottero.

A la fiesta organizada por los radicales de Cañuelas, asistirán delegaciones de la capital federal y de La Plata. También se adhirieron a la misma numerosos comités de la Unión Cívica Radical bonaerense.

Será ampliada la estación Quilmes F. C. S.

La empresa del Ferrocarril del Sur, ha enviado para su aprobación a la Dirección General de Ferrocarriles, los planos referentes a la ampliación, de la estación Quilmes.

En el proyecto que acaba de presentarse, la empresa se propone realizar la transación del lugar actual de la estación de cargas a un terreno que el ferrocarril posee en las cercanías de la calle Primera Junta. En el sitio ocupado actualmente por la estación de cargas se construirán varios cambios de prolongación de vías, para dar facilidades a la estación de pasajeros.

El edificio actual se prolongará por el lado sur hasta la calle Leandro N. Alem, construyéndose salas de espera para señoras, boletería y otras oficinas de que carece actualmente esa estación.

Además, se prolongará el subterráneo [illegible] hasta [illegible] Alem se construirá un puente sobre las vías, para peatones.

Los dos andenes que existen en la actualidad se prolongarán hasta la calle Alsina, por el norte, y Humberto I, por el sur, los que tendrán en total 400 metros de largo.

En el costado oeste de la estación se construirá una marquesina, que tendrá la longitud del andén, y en ella habrá salas de espera, boleterías, oficina, etc.

También se ha proyectado construir un gran puente carretero en la calle Olavarría, para evitar el cruce, sobre las vías, del intenso tránsito de vehículos que circula por esa gran arteria, que sirve de comunicación a todo el oeste de la localidad de Quilmes con la capital federal.

Con las ampliaciones que se proponen llevan las empresas del F. C. del sur en Quilmes, F. C. C. A., en Rosario y Santa Fe, las comodidades necesarias a los viajeros, serán cada vez mayores.

Pro Asilo Israelita Argentino

El sábado 26 del corriente se realizará un gran baile con el fin de recaudar medios para la adquisición de la sede del Asilo Israelita Argentino para ancianos y huérfanos.

A juzgar por la buena marcha de los preparativos y la mucha demanda de entradas se puede augurar un éxito tanto en la parte social como en la financiera.

Caja de Ahorros de Tucumán

SORTEO DE HOY

Con	$ 25.000	3590
,,	,, 3.000	8144
,,	,, 1.000	21931
,,	,, 500	16359
,,	,, 250	5678
,,	,, 250	25096
,,	,, 100	2519
,,	,, 100	5579
,,	,, 100	[illegible]
,,	,, 100	10906
,,	,, 100	16169
,,	,, 100	16671
,,	,, 100	17334
,,	,, 100	20908
,,	,, 100	23977
,,	,, 100	24275

El vapor "Guarany", que sufrió un pequeño accidente, navega sin novedad

Despachos telegráficos llegados a esta capital desde Asunción, informaron que el vapor nacional "Guarany", de la Compañía Argentina de Navegación, sufrió un accidente en las inmediaciones del Pilcomayo, el jueves último, a las 21 y 30.

Inspeccionada la nave, se comprobó que el accidente no revestía importancia, constatándose que una de sus ruedas propulsoras, habíase roto.

Las averías fueron reparadas inmediatamente, siguiendo su viaje el "Guarany" hacia nuestro puerto.

Este barco zarpó de Asunción a las 8 horas del día jueves último.

Llegará a la dársena Sur, mañana, probablemente antes de medio día.

Mañana partirán los tiradores que representarán a la Argentina en las Olimpiadas de París

Un grupo de campeones que prometen tener brillante actuación en los concursos de tiro al blanco con fusil, carabina y revolver

Mañana se trasladarán a Montevideo para embarcarse allí con destino a Europa, los tiradores que representarán a nuestro país en los concursos de tiro al blanco con fusil, carabina y revólver, que se realizarán próximamente en las Olimpiadas de París.

Todos ellos reunen destacadas condiciones puestas de relieve en los numerosos torneos que tomaron parte, tanto en nuestro país como en el extranjero, por lo que es de esperar que no ahorrarán esfuerzos para que la Argentina ocupe uno de los primeros puestos en el importante campeonato mundial de París.

En seguida damos a conocer los nombres de los tiradores que integran nuestra delegación y algunos detalles sobre sus performances anteriores:

Adolfo Arana.—

Es tirador que tomó parte en otros campeonatos internacionales, como los celebrados en Viena, Hamburgo, etc., siempre con actuación destacada, perdiendo en uno de ellos sólo por dos puntos el Campeonato Mundial de Rodilla, posición ésta que domina a la par de los mejores del mundo.

Se destacó siempre en los campeonatos mundiales Trofeo Vasalli, Copa Alvear, Bandera de Córdoba y Copa Nacional de Velocidad.

Detenta el record de campeones de máuser, con 253 puntos a 300 metros.

Fué varias veces campeón de Conjunto y maestro tirador en los diferentes campeonatos en que tomó parte, habiendo obetenido en su larga actuación (pues data de 20 años atrás) más de 600 premios.

Es uno de los buenos luchadores del equipo, en cuya reconocida destreza confían todos sus compañeros.

Juan Martino.—

Es otro de los tiradores en que sus compañeros tienen cifradas grandes esperanzas, pues en los finales de campeonato siempre Martino sabe defender con bravura los colores por los cuales lucha.

Tirador fuerte de pie, considerado por todos como insuperable, defendió los colores del Tiro Federal Argentino en 45 campeonatos de los que sea realizan en el país anualmente, ganando su equipo en 30 de ellos. Diez y seis veces se clasificó campeón de conjunto.

Detenta el record nacional de la prueba de maestro tirador, hecha en el año 1921, con 55 cartones y 167 puntos, con arma de guerra, lo que constituye una verdadero record mundial.

Hizo además la prueba de Maestro Tirador en 1920, con 86 cartones sobre 100, en las tres posiciones que es otra de sus grandes proezas.

Es tal vez el mejor tirador que actualmente se encuentra en la Argentina.

Antonio Daneri.—

El fuerte tirador del equipo Olímpico va una vez más a defender los colores de su patria en las justas internacionales.

Tirador destacado desde hace 15 años, conserva el brío de sus primeras épocas, como si recién empuñara el arma para disputar, como lo hizo el año 1912, el Campeonato Panamericano de Pie, venciendo en franca lid, a los tiradores norteamericanos, donde figuraban hombres de la talla del capitán Wyss, de renombre mundial.

Campeón en 1913 en Cam Perry a larga distancia, formó parte del equipo que ganó el Campeonato Panamericano, donde se destacó en los primeros puestos. Formó parte del equipo Olímpico de Río de Janeiro y figuró primero en la selección para el Campeonato Internacional de Amberes.

Campeón latino americano de carabina, a 50 metros, venció a los más destacados tiradores brasileños de esa arma.

Ha intervenido en muchos campeonatos nacionales, como ser: Trofeo Vasalli, Copa Alvear, Bandera de Córdoba, Bandera de Santa Fe, Bandera de Reservistas, Copa de Velocidad, etc. Fué varias veces campeón de máuser en diferentes concursos nacionales. Detenta alrededor de 450 premios, entre ellos 291 primeros.

Fué campeón del Tiro Federal Argentino durante los años 1912, 1914 y 1917, y segundo campeón en los años subsiguientes.

Jorge del Mazo.—

Este tirador, del Federal de la Capital, es una de nuestras grandes promesas del equipo Olímpico. Su actuación en tiro de guerra data del año 1917, época en que surgió rápidamente de las categorías inferiores, para en el año 1919, defender a la par de Martino y Daneri, el primer campeonato argentino (Trofeo Vasalli), siendo su acción tan destacada en su debut, que se clasificó segundo campeón de conjunto, con puntos que para esa época constituían un verdadero record. Debido a ello su equipo ganó tan preciado trofeo que hasta la fecha detenta el Tiro Federal, donde se disputa todos los años.

Fué maestro tirador el año 1921 con arma de guerra en las tres posiciones. Formó parte en varios campeonatos interprovinciales, ganando su equipo en todos ellos. Fué campeón de conjunto el año 1919, en el Campeonato Copa Nacional de Velocidad.

Detenta alrededor de 200 prèmios, de los cuales más de 80 primeros.

Abelardo Rico.—

Tirador novel, empezó en el año 1915 en el Tiro Suizo de Tucumán, destacándose en poco tiempo como un fuerte competidor; tanto es así que al año siguiente fué designado para integrar el equipo representativo de esa institución en los campeonatos nacionales.

Debutó como interprovincial en el año 1919, en el primer Campeonato Argentino Trofeo Vasalli, formando equipo con Villagra y Luna, alcanzando el tercer puesto después de ruda lucha con el Suizo, de Rosario, y Federal, de la Capital.

Radicado al año siguiente en la Capital Federal, desde entonces integar los equipos del Tiro Federal Argentino. Ha representado a la institución en nueve campeonatos interprovinciales, siendo su equipo vencedor varias veces.

Fué campeón de conjunto en el Campeonato Copa Nacional de Velocidad en el año 1922, y segundo campeón del Trofeo Vasalli y Copa Alvear en el año 1923.

Juan Papis.—

Es, sin duda alguna, el mejor tirador del litoral, y uno de los más destacados del país.

Su actuación data del año 1910, fecha que se inició en el Tiro Suizo, del cual defiende hasta la fecha los colores.

Es esta la primera vez que représenta al país en el extranjero, y estamos seguros sabrá hacerlo en forma destacada.

Tomó parte en muchos campeonatos nacionales, como ser, Trofeo Vasalli, Copa de Honor, Copa de la Provincia de Santa Fe, Bandera de Córdoba y Bandera de Santa Fe, Bandera de Reservistas, Copa Nacional de Velocidad, etc., venciendo su equipo en muchos de ellos, siendo él varias veces campeón de conjunto.

Benjamín Tealdi.—

Es éste buen tirador del Federal de la Capital, uno de los de más larga actuación en el país.

Representó a la Nación en los campeonatos panamericanos celebrados en los años 1912 y 1913, en Buenos Aires y Norte América, respectivamente, siendo su actuación destacada en ambos; en uno de ellos, además de contribuir al triunfo argentino, empató el primer puesto del equipo con Adán Méndez, considerado en esa época como uno de los mejores fusiles.

Tomó parte en diversos campeonatos de los que se celebran anualmente, siendo su acción muy eficaz en todos ellos, habiendo figurado en el año 1920 como segundo campeón de conjunto en el Trofeo Vasalli, con 492 puntos.

En Norte América, en el año 1913, fué campeón mundial con arma de guerra, con 484 puntos, venciendo a todos los tiradores participantes.

Es también especialista en larga distancia, donde se ha destacado en la última selección.

Julio A. Rocca.—

Este tirador platense, uno de los más fuertes competidores del país.

El Tiro Federal de La Plata, al cual representa, tiene en él a su más fuertes defensor.

Ha sido varias veces campeón de conjunto y detenta una cantidad apreciable de premios conquistados en los numerosos conjuntos en que ha tomado parte.

Alfredo Pugnali.—

Fuerte tirador de la Sociedad Italiana de Villa Devoto y especialista en las distancias largas, en los diferentes torneos en que ha tomado parte, supo siempre hacer honor a su inclusión.

Formó parte del equipo de la Marina Argentina, que conquistó en Chile el Escudo Brown, e integró el equipo argentino ganador del Campeonato Panamericano de Cam Perry.

Su posición favorita es la de cuerpo en tierra, en la cual se ha especializado.

Mario Genoud.—

Este excelente tirador de Baradero es otra de las fuertes columnas del equipo Olímpico. Es tesonero y de gran corazón en todas sus actuaciones, habiendo sido probado en más de un final reñido en los diferentes campeonatos que anualmente se realizan.

Integró el equipo de Río de Janeiro, clasificándose en esa ocasión campeón latino americano de conjunto con arma de guerra.

Tomó parte en los diferentes campeonatos internacionales que se realizan anualmente, siendo en uno de ellos, Bandera de la Provincia de Buenos Aires, campeón de conjunto con 231 puntos a 350 metros.

Asdrubal y Carlos Balestrini.—

Son estos dos fuertes tiradores, lo mejor que tenemos en el centro de la República.

Su actuación en los diferentes campeonatos nacionales los clasifica como tiradores de primera línea.

Fueron electos para representar el país en Río de Janeiro, siendo su actuación por demás discreta, dado los inconvenientes que nuestra delegación de revólver tuvo en esa emergencia.

Representan al Tiro Federal de Villa María (Córdoba).

Sus compañeros cifran en ellos grandes esperanzas.

M. Salgueiro.—

Es un tirador nuevo, pues comenzó su carrera en el año 1922, destacándose pronto en las categorías inferiores hasta llegar a la superior del Tiro Federal Argentino de la Capital, al cual pertenece.

Es la primera vez que toma patre en una selección de esta clase y, a pesar de todo, se comportó discretamente.

Este viaje le será muy provechoso para su futura actuación.

A. Orfila.—

Este defensor del Tiro Federal de la Capital es, como Salgueiro, nuevo en estas lides.

Su actuación data del año 1922, destacándose en las categorías inferiores y pasando a la superior en el mismo año. Es la primera vez que toma parte en un certamen de esta naturaleza.

Doctor Lorenzo Amaya.—

Empezó a tirar en el año 1921 a fusil en el Tiro Federal de la Capital.

Un año más tarde, dejó esa arma para dedicarse de lleno al tiro de defensa, donde se destacó rápidamente, siendo uno de los más grandes cultores.

Es el segundo tirador del país en tiro largo.

Esperamos que su actuación en la prueba olímpica sea destacada.

Víctor Bigand.—

Este gran tirador de defensa es, sin duda, uno de los mejores con que cuenta el país.

Tomó parte en muchos certámenes nacionales, habiendo en todos ellos dado pruebas de su destreza, tanto en revólver (defensa), como en la pistola a voz de mando, superando en varias ocasiones a su padre, el conocido tirador señor Víctor Bigand, considerado como el mejor del país en tiro rápido, que tomará parte también en las Olimpiadas.

Félix F. Arauz.—

Es este notable tirador la revelación del año, siendo el más nuevo del país. Empezó a tirar en el año pasado, en el Tiro Federal Argentino, destacándose en poco tiempo en forma tan superior, que en el concurso anual de la institución y sólo en dos días y medio de lucha, consiguió con revólver, sobrepasar a los tiradores de pistola, con series que casi se acercaban al máximo.

Continuó con gran entusiasmo y método el entrenamiento, y en la selección para formar el equipo internacional de pistola que irá a París, venció en todas las pruebas en forma neta a los más destacados competidores.

Si continúa en esa progresión, no cabe la menor duda que es el más serio enemigo para clasificarse campeón mundial.

A. Cumins.—

Fuerte tirador a revólver, se destacó siempre por su serenidad en los momentos de lucha.

Formó parte del equipo Olímpico de Río de Janeiro y supo hacer honor a su designación.

Tomó parte en varios campeonatos nacionales representando la Sociedad Italiana de Villa Devoto.

Es maestro tirador de revólver y pistola y detenta una brillante foja deportiva.

M. Osinalde.—

Con la inclusión de este fuerte tirador, el equipo Olímpico toma una potencialidad enorme.

Osinalde en la actualidad, es uno de los más fuertes representantes del país, y se encuentra en el período álgido de su entrenamiento. Representa al Tiro Federal del Paraná.

Fué designado para integrar el equipo que nos representó en Río de Janeiro, pero debido a que se encontró indispuesto, su acción no fué como sus compañeros esperaban.

Es maestro tirador a pistola; tomó parte en varios campeonatos nacionales y detenta un envidiable record de premios.

1. Andrés Cummins, del equipo de revólver y capitán del mismo. — 2. Benjamín Tealdi, del equipo de fusil. — 3. Víctor Bigand, equipo de revólver. — 4. Antonio Sirito, delegado del Comité Olímpico Argentino. — 5. Félix F. Aráuz, del equipo de revólver. — 6. Abelardo Rico, del equipo de fusil. — 7. Juan Martino, del equipo de fusil. — 8. Jorge del Mazo, del equipo de fusil. — 9. Antonio Daneri, del equipo de fusil. — 10. Julio A. Rocca, de lequipo de fusil. — 11. Teniente Coronel Adolfo Arana, delegado y capitán del equipo de fusil. — 12. Mario Genoud, del equipo de fusil. — 13. Víctor Bigand Ricardone, equipo de revólver. — 14. Carlos Balestrini, equipo de revólver.

Una excelente medida de gobierno

EL COBRO DE LOS IMPUESTOS DE LA PROVINCIA DE BUENOS AIRES

El gobierno de la provincia de Buenos Aires, a cuyo frente se halla uno de los hombres más eminentes del país, no ahorra esfuerzos por mejorar la situación general de la vasta región argentina confiada a su cuidado y por mejorar en la medida de lo posible la marcha de la administración pública. Toda idea que pueda contribuir a la obtención de los altos fines que se ha fijado ese gobierno, es inmediatamente llevada a la práctica. Así vemos que acaba de celebrar un convenio con el Banco de la Provincia para el cobro de los impuestos. Esta medida ya ha sido llevada a la práctica en otras provincias con resultado sumamente satisfactorios. No es necesario hacer presente la importancia y conveniencia de esta innovación, que debiera ser imitada por todas las provincias.

Según el convenio celebrado entre el gobernador y el presidente del Banco de la Provincia, el Banco se encargará de la recaudación de las rentas e impuestos fiscales de la provincia por intermedio de todas las casas establecidas y de las que se establezcan en lo sucesivo en la medida en que ello sea posible.

A los fines del mandato que le confiere el gobierno el Banco establecerá una organización especial que permita asegurar a la par de una fiscalización conveniente, un rápido despacho de los servicios que se encomiendan.

El Banco se encargará única y exclusivamente de la recaudación de las rentas e impuestos fiscales, no estando obligado, en caso alguno, a ejercer funciones de fiscalización ni gestiones judiciales, las cuales quedarán a cargo de la dirección general de rentas.

El Banco no asume responsabilidades que no sean derivadas de la rendición de cuentas de los efectos o valores recibidos, ni tampoco se responsabiliza por las pérdidas o robos de los efectos o valores que devuelva, una vez salidos de su poder, ni por los casos fortuitos o de fuerza mayor.

Serán por cuenta de la dirección general de rentas los gastos que origine el envío de los efectos o valores a la casa matriz o sucursales, siendo por cuenta del Banco los gastos que origine la devolución de los mismos.

Teniendo en cuenta los gastos de organización y los permanentes que ocasionará al Banco y los permanentes que ocasionará al Banco la implantación de estos servicios, el aumento del trabajo originará, la importancia de los intereses que se confiarán a su gestión y la responsabilidad que el establecimiento debe asumir, el gobierno no le deberá abonar una comisión equitativa, que se establecerá sobre el importe total de toda la recaudación realizada por su intermedio, sea cual fuere la casa o filial que perciba el importe.

La implantación del nuevo sistema no importará una nueva carga para el Estado, teniendo en cuenta que la perfección del mecanismo respectivo, al traer como consecuencia lógica e inmediata un incremento de ingresos que se puede calcular en un 15 por ciento permite soportar ampliamente los costos de la nueva organización.

La comisión o prima que el Poder Ejecutivo ya ha convenido con el Banco de la Provincia, es de 1. 1/2 por ciento, es decir, que sobre un total de 80 millones de pesos, el costo de la nueva organización sería de 1.200.000 pesos moneda nacional.

En el convenio celebrado, la Legislatura tiene los elementos de juicio indispensables y precisos para asoger la iniciativa del Poder Ejecutivo con el calor que siempre engendran los actos de gobierno visiblemente encaminados a corregir deficiencias inherentes al desenvolvimiento de todos los grandes organismos, en la esperanza de que en un día muy cercano la Provincia de Buenos Aires pueda sentirse orgullosa por el grado de adelanto y de progreso de sus instituciones administrativas.

EN LA ESCUELA PRESIDENTE MITRE

Se realizó esta tarde en el local de la escuela Presidente Mitre la asamblea citada por la Liga Nacional de Maestros con objeto de oir la exposición de los relatores designados.

Los temas tratados en las disertaciones fueron los siguientes:

Señor José Morales: "Nuestro sistema de organización que podría ensayar el magisterio".

Inspector J. Miguel Piedrabuena: "Proyecto de jubilación y retiro del magisterio, que será presentado a las Cámaras por dos diputados nacionales".

Doctor José de la Mota: "Proyecto de escalafón presentado al Consejo Nacional de Educación por un grupo de maestros, con probabilidad de buen éxito".

Señor Julio R. Barcos: "Esbozo de un plan de política educadora mediante un frente único del magisterio".

Carlos A. Becú

El doctor Carlos A. Becú ha muerto ayer y su sensible desaparición es tanto más de lamentar cuanto que se produce en mitad de una vida llena de esperanzas.

En los históricos días que la Unión Cívica Radical llegó al poder, en 1916, fué el doctor Becú elegido para desempeñar la cartera de Relaciones Exteriores, señalándose con esa designación un nuevo concepto de gobierno, puesto en práctica por el presidente Yrigoyen, toda vez que se abrían ilimitados horizontes a las actividades de un hombre joven, de marcada individualidad.

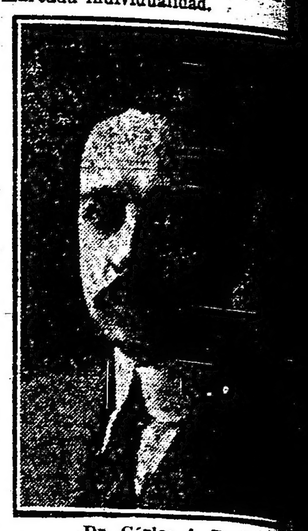

Dr. Cárlos A. Becú

El doctor Becú, por su idiosincrasia, halló, a poco andar, motivos suficientes que lo determinaron a renunciar al ministerio, y con ello se dió la oportunidad de vincular su nombre a los actos de la política internacional del doctor Yrigoyen, actos tan gloriosamente significativos que arrancaron la aprobación del mismo doctor Becú, a pesar de su alejamiento del gabinete.

En este concepto obtuvo la pluralidad de sufragios que le llevó al Congreso de la Nación, como sostenedor de la política internacional ratificada estrepitosamente por el pueblo argentino en los comicios de 1918.

El doctor Becú, ya enfermo, se alejó del Parlamento, como antes alejara del ministerio, y no ocultó las razones determinantes de su conducta, haciendo honor a la sinceridad de su conciencia ciudadana y a la rigidez de los principios de ética política del partido a que pertenece.

Prefirió el retiro al usufructo indebido de las posiciones que obtuviese por ideologías distintas de la que, posteriormente, cobijara su espíritu inquieto.

Fué así que, en horas no muy lejanas, censuró las actitudes de los desviados y de los probabilistas, con la autoridad de su ejemplo y las cáusticas modalidades de su espíritu selecto.

Alejado de los puestos oficiales laboró empeñosamente, de acuerdo con las inspiraciones del movimiento de opinión a que se había incorporado y, en más de una oportunidad, hizo llegar su voz al gobierno de sus días iniciales fuera coparticipe y cuyas patrióticas determinaciones se creía obligado a sostener.

Atraviesa por una buena situación la industria nacional del calzado

La industria del cuero y [illegible] que es una de las que más [illegible] tiene en la vida económica del país pasa por un buen momento, a pesar de los augurios que sobre una crisis general se anunciaran, con inquietante insistencia durante los últimos meses del año pasado.

Con tales pronósticos, los meses de enero y febrero transcurrieron en medio de una angustiosa expectativa y una casi general depresión de los ánimos; pero la situación catastrófica no se produjo. Clausurados los meses indicados, sus totales no ofrecieron ninguna anormalidad, y muchas prestigiosas firmas que habían sido puestas en la terrible circulación de los rumores, no apuraban en el número de concordatos en resumen, era inferior al mes de diciembre, y las firmas que formaban el terrible índice eran casi todas desconocidas y de muy modesta importancia. Naturalmente, el resultado sorprendió favorablemente, no sólo a los prestigiosos núcleos industriales del cuero y del calzado, sino también al público en general, que así veía palmariamente confirmada su situación de normalidad.

Durante el mes de marzo, los concordatos fueron todavía en menor número que en los meses anteriores y no figuraron, entre ellos, ninguna casa fuerte de esta industria.

Las instituciones que representan a esa importante industria aconsejan insistir también contra la campaña derrotista que en perjuicio de todos se lleva a cabo, así como contra los concordatos que se firman a un 10 por ciento, los que vienen a ser un verdadero despojo.

Clausuróse el Congreso de Maestros Alemanes

Los asambleistas visitarán esta tarde la estación radiotelegráfica de Monte Grande

Volvieron a reunirse esta mañana en la casa de la calle Moreno, 1059, bajo la presidencia de Herr Meax Wilfert, los maestros y profesores de las escuelas y colegios alemanes que funcionan en la República.

En esta reunión, la cuarta del congreso, hizo uso de la palabra el señor Popp, disertando sobre el tema: "Fundación de una caja de jubilaciones para el personal docente".

Hablaron luego el profesor Beierle, sobre "La ley argentina de jubilación", y el barítono Federico Berg, quien desarrolló el tema "Nuevo método del arte de hablar y su importancia para profesores y alumnos".

Con estas conferencias clausuróse el ciclo de las que debían dictarse este año en el referido congreso y que fueron, durante la primera sesión: "El desarrollo de la organización de los profesores y maestros alemanes", por el señor Max Dilfers; "La situación financiera de la organización", por José Albieker; durante la segunda, "Fundación de una federación escolar de los colegios alemanes", por H. Döring, "Las relaciones de los colegios alemanes en la Argentina con Alemania", por R. Viper, y durante la tercera sesión, "Profilaxis sexual en la educación", con proyecciones luminosas, por el doctor Merzbacker.

Clausurado el congreso, las conclusiones a que se ha llegado se refiere na la realización periódica de una asamblea y a la fundación de una caja de jubilaciones para los maestros y profesores alemanes, a cuyo objeto se hará conocer el propósito a todos los establecimientos de enseñanza de esa nacionalidad que están establecidos en la Argentina, invitándolos a concurrir con su ayuda para llevar a buen término la obra proyectada.

—Todos los miembros concurrentes a este congreso realizarán esta tarde una interesante excursión a la estación radiotelegráfica ultrapoderosa de Monte Grande.

Con ese objeto, saldrán de Constitución en el tren de las 13, regresando a Buenos Aires a la caída de la tarde.

En la sesión de clausura del congreso de los maestros alemanes

LA MODA PARA OTOÑO E INVIERNO

CATALOGO DE LA TIENDA SAN JUAN

Los grandes almacenes Tienda San Juan de la acreditada firma comercial Cibrian Hermanos (S. A.), acaban de distribuir entre sus favorecedores domiciliados en la capital, provincias y territorios nacionales, el artístico catálogo general para Otoño e Invierno de 1924.

En un tomo de 288 páginas, elegantemente impreso, que luce una portada alusiva y que contiene, además, un gran número de grabados distribuídos artísticamente, se ofrece a los clientes un magnífico conjunto de Modas, Confecciones y Novedades de todo género para ambos sexos, con preferencia de índole femenina, figurando en él las creaciones más sobresalientes y originales, que sin duda alguna serán debidamente apreciadas por aquéllos.

Al mismo tiempo se insertan en el catálogo instrucciones para tomar medidas y numerosas indicaciones útiles para efectuar compras por correspondencia, dedicadas especialmente a sus clientes del interior.

IONES SANITARIAS

ucha contra el paludismo

experiencias realizadas en os años en materia de pro paludismo han inducido a Sanitaria Panamericana el empleo de un pez des- lawas del Anopheles Albi- mosquito transmisor de la d que diezma las poblacio- te argentino y de gran par aises de América. Comisio- higienistas estadounidenses ido en el laboratorio y so- de resolverlo, alentados la acción que se em- ace años para desterrar arilla.

r práctico de los nortea- lagunas y arroyos de las antillas, principalmente de Barbada, isla esta última que atribuye el hallarse libre de paludismo a la existencia del "million fish", nombre que generalmente se le da en inglés al Lebistes reticulatus. No fué sino en 1919 cuando gracias a la atención del Departamento Imperial de Agricultura de la Gran Bretaña, el servicio de sanidad de los Estados Unidos recibió una remesa del pez mencionado, proveniente del jardín botánico de Saint Kitts, antilla británica, remesa de peces que empleó en la destrucción del mosquito. Los resultados obtenidos pueden juzgarse por este dato.

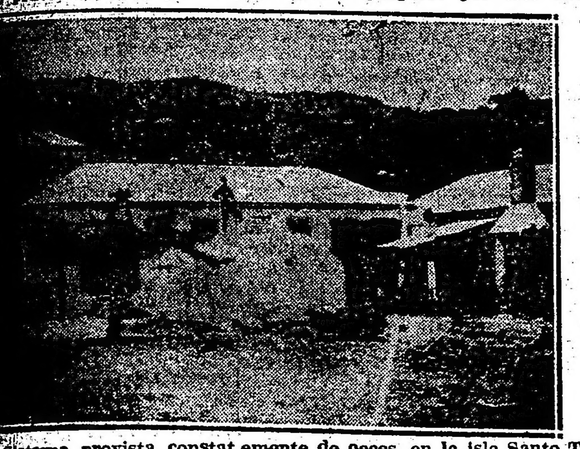

Cisterna provista constat emente de peces, en la isla Santo To- Nótese la larga cañería t endida por detrás del totumo.

impide a sus facultativos la realidad e incurrir en nes. Ellos establecen de an os resultados que han de al-

os proponemos, dicen, exter- mosquitos en la extensión continente. Sólo nos propo- diar con ellos en la ciudad ivimos y en sus suburbios. os proponemos acabar con mosquitos aun en dicha ciu- stro propósito consiste úni- en reducir el número de di- ctos en cuanto sea dable. reemos que sea posible de- oner en buenas condiciones criaderos existentes en la Nos proponemos ocuparnos número posible.

odemos impedirles la entra- mosquitos que son aventa- la ciudad de muchas mi- distancia. Nos contentamos edir que los insectos se re- n en la ciudad".

expresados tales propósi- consignar que los resulta- nidos ampliamente satisfac- stos demuestran que la lu- ra el paludismo está bien

nto es interesante para no- vocados como estamos del al, en los términos pavoro- ptos por el diputado Dr. Bard en los fundamentos ocido proyecto de ley. osotros la acción sanitaria ho hasta la fecha a base de plicándose a los efectos me las causas. Bien es cierto strucción del mosquito re- una obra de esfuerzo consi- ra la que hay que contar ingentes recursos del Es- también con la educación las poblaciones, sustra- resistente indolencia

, de las islas Vír- dos Unidos, se ha em- entemente el pez Lebistes a imitación de los que en Cuba, en Mejico, en el librar las aguas de algi- as y charcas de lawas del s albimanus". De ahí pro- opaganda en que empéña- ina Sanitaria Panamerica- es oriundo de muchas

Durante los años de 1920 y de 1921 no se presentó ningún caso de paludismo en San Thomás.

La inspección, en las zonas palúdicas, permite comprobar la existencia del mosquito en todas las aguas estancadas, desde las lagunas hasta los recipientes caseros. La defensa mediante telas metálicas carece de seguridad en muchos casos. En cuanto al uso de petróleo si bien es eficaz no siempre se dispone de esa substancia, que ha de emplearsela de manera permanente en estanques, albércas, etc.

En las islas Barbadas, donde se inició la lucha contra el mosquito a base del pez Lebiste reticulatus, las consecuencias han sido absolutas: su presión total del estegomia. Es claro estos resultados se refieren a las ciudades y aún a las aldeas, más no a los campos, donde la profilaxis se persigue todavía, teniéndose delante mayores dificultades dada la existencia de pantanos. En los receptáculos domésticos de agua, barriles, tinajas, los peces se han encargado de limpiarlos de lawas.

¿Quién provee los peces a quienes no los poseen?

Las comisiones sanitarias, y particularmente la Oficina Panamericana. Los dueños de casa ocurren a esta oficina con una jarra, una lata o cualquier envase, y se le proporcionan doce peces. La Oficina tiene así mismo organizada una inspección a domicilio, para vigilancia de peces, depósitos de agua y cuanto se relaciona con la salubridad pública.

El Lebistes reticulatus se alimenta de mosquitos, de suerte que devora las lawas que nacen en la superficie del agua donde los anopheles albimanus dejan sus huevos. Este pez es de un canibalismo feroz cuando tiene hambre. Al multiplicarse, el se encarga de aliviar el recipiente. Los peces grandes se comen a los más pequeños. Así la cisterna conserva la cantidad necesaria. De otro modo la abundancia de peces corromperia el agua. La Naturaleza, que es sabia, mantiene el orden hasta en las charcas. No vacila en las soluciones. El espectáculo de la lucha por la vida podrá inspirar tristes reflexiones pero tiene siquiera la virtud de invitar a pensar. Cualquiera se vuelve filósofo.

En casi todo el país persiste el tiempo bueno

LA TEMPERATURA, TUVO UN NOTABLE ASCENSO

En esta capital y en gran parte del territorio de la República, continúa reinando tiempo bueno, pues parecen haberse estabilizado las condiciones atmosféricas después del último temporal acaecido a principios del mes en curso. La temperatura, es la que ha sufrido una apreciable modificación, habiendo sucedido al fresco reinante en los días anteriores un aire cálido e impregnado de humedad. Según los informes que nos suministra la Oficina Metereológica, han caído lluvias aisladas en Jujuy, Salta, Tucumán y Santiago del Estero.

El tiempo está seminublado en las provincias del centro y norte y claro y bueno en Buenos Aires y sur del país. Los vientos en general son suaves y variables La temperatura ha subido, excepto en el sur de Buenos Aires y en Pampa Central, donde ha sufrido un leve descenso. El barómetro indica un centro de baja presión en el norte y alta presión en el sudoeste del país.

La cantidad de lluvia caída en las zonas antes indicadas, es la siguiente:

Tucumán: Agua Dulce 2, La Cocha M. 1, Las Cejas 6, Pala Pala 12, Piedrabuena 7, Ramada C. A. 1, Tacanas 1, Taff Viejo 3.

Santiago del Estero: Beltrán 3, Chaupi Pozo 9, Fernández 1, Gramilla 23, La Aurora 15, La Banda C. A. 4, Pozo Hondo 17, San Ramón 13, Santiago del Estero M. 5, Taboada 56, Vilmer 4.

Córdoba: Capilla del Monte T. N. 1, Capilla del Monte C. N. 1.

Jujuy: Calilegua 8, Fraile Pintado 6, Ledesma 7, Urudel 1, Yuto 1.

Salta: Elordi 15, Embarcación 21, Güemes 3, Orán M. 19, Rosario Frontera 15, Sauzalito 13, Tabacal 10, Tala 3.

Región Patagónica— Santa Cruz: Cabo Blanco 1.

Países limítrofes. — Brasil: Bahía 40, Santos 10.

La toma de polos continuó ayer en Palermo

En el amplio estadio que en Palermo pose la Sociedad Rural, continuaron las fiestas de carácter típico, organizados con fines benéficos, y compuestas de números de doma, lazo, etc.

En el acto de ayer intervinieron jinetes criollos y norteamericanos, demostrando todos una gran maestría en el manejo del lazo, y una pericia consumada en la equitación.

El programa se inició con un desfile de los jinetes que tomaron parte en las pruebas. Siguieron luego, la doma, los ejercicios de lazo y de volteo de novillos.

Todos los números, conquistaron nutridos y entusiastas aplausos de la concurrencia.

Instituto de Medicina Experimental

MEMORIA DEL AÑO 1923 SOBRE EL TRATAMIENTO DEL CANCER

El doctor Angel A. Roffo director sustituto de Medicina Expesifical para el estudio y tratamiento del cancer presento a la superioridad la memoria correspondiente al ano 1923.

En ella se expone en forma minuciosa la labor realizada y senala las muchas dificultades vencidas y las que aun necesitaria vencer.

Recuerda asi que el pabellón de servicios clinicos y dispensarios habilitados ese ano, ha sido poco a poco dotado de los elementos indispensables para la buena asistencia de enfermos en el internados y ampara los ambulantes, cuya concurrencia ha superado a toda previsión. Si todo esto se ha realizado, cabe consignar empero, que la investigación científica a pesar de no haber sido descuidada, no ha podido desarrollarse con toda la intensidad deseada, debido a la falta de personal y de espacio para la tarea, esperandose poder dar mayor impulso a los trabajos con la habilitacion del pabellón Emilio Costa, ya terminado y entregado por sus donantes.

Muchas son las notas gráficas que contiene el tomo de la memoria. El libro viene procedido del siguiente prologo:

El instituto es obra científica y popular a un tiempo, en su condición de casa hospitalaria, y está abierto, como centro de estudios y experimentaciones a todos los profesionales o estudiosos que deseen colaborar en la tarea, o realizar esfuerzos propios de cualquier índole compatibles con nuestros ideales científicos.

Todo tendería a un mismo alto fin y todos estamos obligados a no pensar y a no proceder sin ode acuerdo con la precaución científica y el móvil humanitario que constituyen las fuerzas propulsoras y sostenedoras al propio tiempo del Instituto de Medicina Experimental, cuya reputación científica, dentro y fuera del país, habrá de atraernos, así lo espero, la consideración de los estudiosos, dedicados en los centros de más alta autoridad en el mundo, al examen constante de estos horribles flagelos sociales.

La dirección del Instituto de Medicina Experimental, con el objeto de contribuir a una intensa campaña profiláctica contra la tifoidea, ha resuelto que se aplique vacuna a todas las personas que lo soliciten.

Este servicio abarcará las localidades de Villa del Parque, Devoto y Talar y será atendido en las horas de la mañana.

Comunicaciones telegráficas

Funcionan con toda regularidad las diferentes líneas telegráficas nacionales que comunican en el interior y exterior del país.

Existe la presunción de un intento criminal en la tragedia desarrollada en Puán

Uno a uno se extinguen los miembros de la familia Schmidt sin que se conozcan las causas de la intoxicación

Participación de la Policía de Investigaciones de La Plata

Ineficaces recursos de la ciencia

PUAN, abril 19.— Celebrando un acontecimiento familiar en casa de D. Otto Schmidt, se realizó una cena de la que participaron los miembros de la familia de éste, en compañía del sobrino D. Juan Krohn y el compatriota Harold Klunk, acompañados de doña Carmen A. de Schmidt, esposa del primero, y sus hijos Margarita de 23 años, Carmen de 12, Sara de 20 y la menor María de 6 y su hijo Otto de 18. Los invitados se retiraron a media noche para trasladarse a la estancia de don Juan Soesseis, en donde ambos trabajaban.

La familia Schmidt se recogió una vez despedidos los invitados. Después de haber transcurrido 24 horas la señorita Sara se sintió indispuesta hecho que dió motivo al llamado del doctor Carlos Cortelezzi, quien, en seguida, manifestó que se trataba de un caso raro de intoxicación, solicitando el concurso de otro médico, el doctor V. Cisternas, quienes, ante la gravedad del estado de la enferma, echaron mano a todos los recursos de la ciencia, siendo estos ineficaces, puesto que la mencionada señorita dejó de existir en las primeras horas del día martes.

Mientras tanto, se sintieron indispuestos en la misma forma, todos los que habían participado de la cena. Como los recursos a que habían apelado ambos médicos no dieran los resultados apetecidos y los nuevos atacados se sintiesen cada vez peor, se puso en conocimiento de la policía lo que acontecía con la citada familia Schmidt, la que en seguida tomó las medidas del caso, haciendo clausurar la cocina y el pozo de donde se surtían de agua, a la vez que también se incautó de algunos sobrantes de los alimentos que se habían ingerido.

PUAN, abril 19.— Dejó de existir Carmen Schmidt y a las 20 la madre y D. Juan Krehn, quien en compañía de Kluk habían sido traídos indispuestos desde la estancia hasta ésta siendo alojados en el hospital local, y ambos atacados con los mismos síntomas de intoxicación que los que habían manifestado todos los miembros de la familia Schmidt.

El señor Krohn, sobrino del señor Schmidt, hacía pocos meses que había llegado al país y se dedicaba actualmente a las faenas agrícolas. Durante la pasada guerra había actuado en la aviación y contaba con más de veinte vuelos sobre la ciudad de Riga.

Declaraciones de un facultativo—

PUAN, abril 19. — El doctor Cisternas, a propósito de la intoxicación de los miembros de la familia Schuldt ha declarado que "Todos los enfermos han tenido casi los mismos síntomas, pero lo general ha sido diplopia, fenómeno morboso de doble visión, y, en consecuencia, al caminar lo hacían tambaleándose, el que fué seguido de una parálisis de los párpados, del labio superior, de la lengua y la faringe y el velo del paladar, haciendo imposible la deglución, dificultando así la respiración y el uso de la palabra. Con todo, mantenían la lucidez intelectual hasta el último instante, sin que sintieran dolor de ninguna naturaleza, ni fiebre, quejándose tan sólo de la opresión a la garganta, y a mal hasta los momentos en que entraron en agonía.'

Los que aún quedan con vida, que son Margarita, el padre y su hijo Otto, los médicos desesperan de que puedan salvarse.

Ha llegado de La Plata el doctor Laureano Rufino, quien en compañía de los médicos locales practicó la autopsia a los cadáveres.

LA PLATA, abril 19 — Poco después de las 10 y 30, llegaron, procedentes de Puán, las vísceras de los miembros de la familia Schmidt, que resultaron envenenados el domingo anterior. Las vísceras serán estudiadas mañana por el químico de los tribunales de esta capital, Dr. Pedro Pando, quien dará su opinión sobre las toxinas que hayan provocado el deceso de los intoxicados. Los análisis se practicaran en el laboratorio de la Dirección General de Higiene de la provincia, mañana, a las 9.

A estar a los informes que circulan, existen vehementes sospechas de que en la tragedia desarrollada en la localidad de Puán ha habido un intento criminal.

LA PLATA, abril 19. — Se tiene ahora la certidumbre que el caso de las intoxicaciones de Puán, que ha provocado ya cuatro muertes y está a punto de hacer más víctimas, es un horrendo crimen, perpetrado con toda alevosía. Se considera asimismo muy comprometedora y sospechosa la actitud del súbdito alemán Harold Klunk, quien pidiera ser trasladado a último momento al local de la comisaría, después de ser asistido en el hospital. Su indisposición ha sido muy ligera, lo que hace más vehementes las sospechas que recaen sobre él, a punto de haber determinado que fuera detenido, a los fines de las averiguaciones que se practican con la mayor diligencia.

PUAN, abril 19. — La tragedia de la familia Schmidt, está a punto de terminar, extinguiéndose uno a uno toda una familia de ocho miembros.

Los médicos locales, en compañía del doctor Laureano Rufino, efectuaron la autopsia de los cadáveres de la señorita Sara, del de doña Carmen A. de Schmit y del de don Juan Krohn. El resultado de la operación sólo permite afirmar que en las vísceras se hallaron lesiones tóxicas.

LA PLATA, abril 19. — Llegó hoy a esta capital el doctor Rufino, quien conduce las vísceras, parte del cráneo y del corazón de los cuatro cadáveres, a efecto de que allí sean examinados por el doctor Pando, químico de los Tibunales de La Plata.

Falleció la intoxicada Margarita Schmit, y los demás intoxicados fueron operados ayer practicándoseles la traqueotomía.

Posiblemente, mañana después de conocerse la opinión del médico de los tribunales doctor Pando, quien analizará las vísceras, se sabrá cual ha sido el origen del envenenamiento.

Se han propalado diversas versiones con respectoa las causas de la intoxicación, entre ellas una, que hace relacionar este hecho como semejante al desarrollado en Azul, por Mateo Banks que ultimó a todos los miembros de su familia. Pero en resumen, no es posible saber nada aún, hasta no conocer los informes médicos e investigaciones policiales que se practicarán hoy y mañana.

Administración Nacional

Aduana del Rosario—

Con destino al pago de los haberes del personal de empresas particulares por el mes de marzo pasado, a la Aduana del Rosario le fueron girados por el Ministerio de Hacienda 4.700 pesos moneda nacional.

Observatorio de Córdoba—

La Tesorería General de la Nación giró al Observatorio de Córdoba 6.582.73 pesos moneda nacional, importe de la planilla de sueldos y gastos de aquella dependencia, por el mes de febrero del año en curso.

Oficinas químicas nacionales—

A la oficina química nacional le fueron liquidados 8.700 pesos moneda nacional, para gastos generales del primer trimestre del año en curso.

Fué liquidada la planilla de haberes y gastos por marzo de la oficina química de Mendoza.

Rifa autorizada—

El Departamento del Interior autorizó a la Conferencia de Señoras de San Vicente de Paul, parroquia de San Agustín, para rifar con fines de beneficencia una mesa con útiles de manicura en 3000 números a razón de un peso moneda nacional cada uno.

Registro Civil de La Adela.—

Nombróse Juez de Paz y Encargado del Registro Civil, suplente de La Adela (Río Colorado) Pampa Central, al señor José Tizón.

Juzgados letrados de La Pampa.—

Visto el pedido formulado por el señor Juan Forns Artigas de que se reconsidere el decreto de 31 de marzo último, por el que se le separó del cargo de Secretario de los Juzgados Letrados de la Pampa; atento lo informado por el señor Juez Letrado Dr. Ernesto Sourrouille, y resultando que al señor Forns Artigas no se le imputa cargo alguno sino falta de activa colaboración debido a su edad; que el referido Secretario ha prestado 26 años de servicios a la Administración Nacional, sin haber merecido observación alguna, por decreto del P. E. se dejó sin efecto la referida separación y se le acuerda, conforme a su pedido, licencia por seis meses sin goce de sueldo.

Traslado de un depósito fiscal—

El departamento de Hacienda autorizó a la Administración General de Impuestos Internos para trasladar el depósito fiscal número 8 del galpón en que actualmente está ubicado, al situado en los terrenos de vías y movimiento del Ferrocarril Buenos Aires al Pacífico, entre la prolongación de las calles Paraguay y Charcas, Godoy Cruz y Arroyo Maldonado.

Causas fiscales—

El Ministerio de Hacienda, de acuerdo con lo informado por la Administración General de Impuestos Internos y por la Dirección General de Correos y Telégrafos, resolvió iniciar las acciones del caso contra los siguientes deudores del Fisco:

Gregorio Hernández, hasta obtener el pago de $ 305.90, que adeuda en concepto de impuestos y multa sobre alcohol y bebidas alcohólicas; Climaco, Reta y Hnos., hasta obtener el pago de $ 121 que adeuda por igual concepto que el anterior; Pedro N. Paz, hasta obtener el pago de $ 99 que adeuda en concepto de impuesto y multa sobre papel sellado; Miguel Passalacqua, hasta obtener el pago de la suma de $ 1.234.86, que adeuda en concepto de impuesto sobre tabaco; Villanueva Augusto, que es deudor al Fisco por concepto de impuesto sobre sellado, y Alfredo Gozaine, hasta obtener el pago de pesos 99, que adeuda en concepto de impuesto y multa sobre sellado.

Cancelación de hipotecas—

Por un decreto del P. E., declaráronse canceladas las hipotecas por $ 36.400 y $8.400 que gravaban los campos de 5.000 hectáreas de la sucesión de don Juan Castellanos, en el lote 31, letras C. D. y 10.000 hectáreas en el lote 42, letras A B C D. situados ambos en la sección primera del territorio nacional del Río Negro.

En los considerandos del decreto en cuestión, se expresa que consta de los informes producidos en las actuaciones del Banco de la Nación Argentina y de la Dirección General de Tierras y Colonias que los miembros de aquella sucesión han abonado el importe de los gravámenes citados mas arriba

Imputación de un gasto—

El gasto a que se refieren las resoluciones dictadas por intermedio del departamento de Hacienda, de fechas 9 de febrero de 1923 y 5 de febrero de 1924, por las que se autorizó a la Contaduría General de la Nación a invertir hasta la suma de $ 2.000 m|n. mensuales con destino a reintegro de gastos del personal ocupado en horas extraordinarias en la revisación de documentos aduaneros, por resolución del P. E. deberá imputarse al decreto de 31 de mayo de 1911, sobre producido de reparos.

Ministerio de Instrucción Pública

RENUNCIAS ACEPTADAS, LICENCIAS CONCEDIDAS Y NOMBRAMIENTOS

Por el Ministerio de Instrucción Pública diéronse a conocer los siguientes decretos del P. E.:

Se aceptó la renuncia de la señora Juana C. Bengochea de Mayne, de la Escuela Normal de C. del Uruguay, nombrándose para reemplazarla a la Sra. Rafaela Calvo de Hormaizte.

—Se aceptó la renuncia del jefe de gabinetes y laboratorios del colegio nacional Domingo F. Sarmiento, señor Ciro T. Rietti, y se nombró en su reemplazo al señor Salvador Peralta.

—Escuela Normal de Profesoras de Rosario: Se nombró a la profesora Srta. Pierina Piaggio en reemplazo del doctor Zaccone.

—Se nombró reemplazante del Sr. Martín Chavarría, en el colegio nacional de Catamarca, mientras dure su licencia, al señor Rufino Calderón.

—Se nombró, con carácter provisional, por el corriente año, al doctor Sansón Raskovsky, en el Instituto del Profesorado Secundario.

—Se nombró profesora de educación física y estética en la Escuela Normal de Olavarría a la señorita Luisa J. Pinto, y ayudante de ejercicios físicos a la señorita María Luisa Rosito.

—Se concedieron tres meses de licencia a la maestra de grado de la Escuela Normal de Catamarca señorita María Luisa Delfino.

—Se concedieron seis meses de licencia a la maestra de grado de la Escuela Normal No. 6 Srta. Mercedes Sandoval, designándose para substituirla a la señorita M. Concepción Cerdeña.

—Se reconoce de legítimo abono por los servicios prestados en el curso de 1922, en la Escuela Normal de Maestras No. 3, de Rosario, al señor Agustín Rossi.

—Se conceden tres meses de licencia a la escribiente del Colegio Nacional de Río Cuarto señorita María Luisa Claro.

—Se conceden seis meses de licencia al profesor del colegio nacional de Chivilcoy señor José María Dovidio, designándose para reemplazarlo al señor Jesús García de Diego.

—Se conceden 45 días de licencia a la maestra de la E. N. de 25 de Mayo Ana H. de Burguburu, y seis meses a Francisco Baltz, de la Escuela Normal de Olavarría; dos meses al escribiente C. Walter, de la E. N. No. 9.

Se han concedido, además, las siguientes licencias:

Cuarenta y cinco días, con goce de sueldo, a la secretaria de la Escuela Normal de Monteros, señora L. M. de Segovia, habiéndose designado para reemplazarla al señor Miguel M. Segovia; al profesor de la Escuela Normal de Maestras No. 6 doctor Arturo Pallejá, desde el 15 de marzo hasta el 15 de junio próximo, sin goce de sueldo, y designase para reemplazarlo a las señoritas Herminia Caso y Amanda Bobeda; 45 días, con goce de sueldo, a la maestra de grado de la Escuela Normal de La Banda Sra. Emma B. de Traine, y designase para substituirla, entretanto, a la señorita Rosa Suffioni; 6 meses, sin goce de sueldo, a la auxiliar de taller de la Escuela Profesional "Dolores Lavalle de Lavalle", señorita Beatriz Cascales, y nombróse reemplazante a la señorita Romelia Bertoldi; 2 meses, 45 días con sueldo y el resto sin él, a la auxiliar de taller de la Escuela Profesional de Rosario, Sra. Margarita L. de Paniale, debiendo substituirla, entretanto, la señorita Mercedes Feldman.

NOTAS POLICIALES

Fué detenido esta mañana un hábil ladrón de hoteles

ESTA ALOJADO CON SU AMANTE EN EL DEPARTAMENTO DE POLICIA

Hace algun tiempo el jefe de la sección Robos y Hurtos de Investigaciones, comisionó al empleado José Silva para que realizara diligencias tendientes a identificad y detener a un hábil delincuente que venía cometiendo sustracciones en distintos hoteles de la metrópoli.

Después de varios días de trabajo, supo el empleado aludido que un sujeto que se acompañaba de una mujer había estado en varios hoteles en los cuales solo pasaba unas horas, desapareciendo después en forma misteriosa.

En dos o tres de esos establecimismo día que la pareja había estado, la falta de alhajas y efectos, que fueron sustraídos de la habitación que ocupaban en momentos que estas quedaban solas.

Los dueños de los hoteles que oportunamente prestaron declaración suministraron la filiación del sospechoso y se iniciaron entonces las investigaciones del caso para esperar su identificación.

Esta mañana, después de no poco trabajo el empleado Silva supo que la pareja en cuestión se hospedaba en un hotel situado en la calle Callao entre las de Cangallo y Sarmiento y allí procedió a detenerlos en circunstancias que se hallaban acostados.

Resultó ser el detenido un viejo profesional del delito llamado Nicanor Gómez 6 Avila o Lezcano. Es de nacionalidad española, de 38 años, soltero y se titulaba doctor.

De la habitación que ocupaba, la policía se incautó de cuatro valijas con ropas que se presume han sido sustraídas por el detenido sin la participación de su amante que según parece ignora que Gómez era un vulgar delincuente.

Esta tarde el detenido será puesto en rueda de presos a fin de que sea reconocido por los dueños de los hoteles en que estuvo.

Por hoy no podemos adelantar mas datos acerca de la diligencia por la estricta reserva que guarda la policía.

Un desconocido atentó contra su vida

En un banco de la plaza Pueyrredón, próximo a la esquina de Yerbal y Fray Coyetano un sujeto como de 35 años, que aun no sido identificado atentó contra su vida esta madrugada a las 3 y 35, descerrajándose un tiro de revólver en la sien derecha.

En grave estado fué conducido al Hospital Teodoro Alvarez donde quedó internado.

La policía de la sección 38 practica activas averiguaciones con el fin de identificar a la víctima con conocimiento del señor juez de instrucción en turno.

Estafador detenido

Aarón Rabirovich hizo detener ayer en la esquina de las calles Nazca y Bacacay al sujeto Domingo Rodríguez a quien acusa de haberle estafado, el 19 de febrero ppdo, mediante un ardid una suma de dinero.

El acusado ra sido puesto a disposición del señor juez de instrucción doctor Manuel Malbran.

Costaló el equino que montaba un agente

Esta madrugada, en la calle Directorio frente al número 5500 costaló el equino que montaba el agente de la comisaría 42 Julio Minuet.

Este al ser apretado contra el pavimento sufrió lesiones en el pié izquierdo, que le fueron curadas en el Hospital Salaberry.

La policía de la sección 42 comprobó el accidente.

Reyertas y lesiones

Anoche a las 21 y 40 en la esquina de las calles San Eduardo y Espinosa, los sujetos Raúl y Rodolfo Ontiveros que se encuentran detenidos en la comisaría 13 después de un cambio de palabras agredieron y lesionaron a Eugenio Pesino, que fué llevado para su curación al Hospital Durand.

—En la casa Gavilán 1555 a raiz de una incidencia se trabaron en riña los sujetos Cesario Alvarez y Lorenzo Gesto. Este, de un golpe de puño lesionó levemente a su rival en el pómulo izquierdo.

Los contendientes se encuentran detenidos en la comisaría 41.

—Hoy a las 7 y 30 en Rivadavia e Hidalgo, Marcelino Chillón y Flaminio Scala que se encuentran detenidos en la seccional 12, después de un altercado que sostuvieron se trabaron en riña armados de bastones, resultando ambos lesionados en la cabeza de posa consideración.

Accidentes del tráfico

Ayer a las 18 y 15 en la esquina de las calles Gaona y General Artigas el agente Timoteo García, de la comisaría 38 fué embestido por el automóvil particular N.o 1847 que dirigía el chauffeur Santiago Noblie.

El accidente se produjo al efectuar el conductor una brusca maniobra para evitar un choque con el ómnibus 11028 que guiaba Francisco Gallardo.

El agente García que sufrió lesiones de consideración en diversas partes del cuerpo fué llevado para su asistencia al Hospital Teodoro Alvarez.

Nobile se encuentra detenido en la comisaría 38.

Sustracciones

De la joyería que Samuel Fraian tiene establecida en la calle Necochea 1184 autores desconocidos sustrajeros alhajas por valor de 300 pesos.

La denuncia fué formulada en la comisaría 24.

—Fitz Rawsen expuso en la comisaría 33 que de la casa Pampa 2410, le hurtaron ayer una bicicleta que estima en 150.

Agresión a balazos

Ayer a las 23 en la calle Ballivian frente al número 2275 Jacinto Marime sostuvo un violento altercado con Pedro Silva por cuestiones nimias.

El primero de los nombrados durante la discusión extrajo un revólver e hizo seis disparos contra su adversario sin lograr herirlo. Hecho esto el agresor fugó y aún no ha sido detenido.

La policía de la sección 37 procura la detención del acusado con conocimiento del juez doctor Domínguez.

UNION SINDICAL ARGENTINA

REALIZACION DEL PRIMER CONGRESO SINDICALISTA

En el local de la calle Rincón, 1141, se están realizando das reuniones de la Unión Sindical Argentina, a las cuales concurren los delegados de los distintos sindicatos obreros.

En las discusiones de la mañana de ayer, consideróse primeramente si las votaciones debían ser individuales o por número de afiliados a los sindicatos, resolviéndose por esta última forma, e inmediatamente se procedió a elegir las autoridades.

Resultaron electos, los delegados Alonso, presidente; López Díaz, vicepresidente; Arteridi, Protti, García y Palacios, secretarios.

En la reunión de la tarde, hicieron uso de la palabra el delegado de los gráficos, Juan Grecco, y el de los ferroviarios, Morales, atacando la actuación del comité central de la U. S. A.

Al hablar luego uno de los miembros del comité, para rebatir las acusaciones, se produjo un tumulto, obligando a levantar la asamblea sin haber llegado a conclusión alguna.

Esta mañana se reanudaron las deliberaciones, comenzándose con la lectura de los telegramas de saludo enviados por los distintos sindicatos de la República.

El delegado de la Unión Sindical Uruguaya, a invitación del comité, dirigió la palabra a la samblea, haciendo indicaciones en el sentido de que se consideraran los asuntos sin apasionamientos, contemplando los intereses generales del proletariado.

Habló en seguida el representante del Comité Obrero Internacional de Socorro, dando cuenta de la tarea desarrollada por esa entidad en favor de los trabajadores indigentes de Europa.

Se puso en consideración la memoria y balance de la U. S. A., planteándose entonces desavenencias por el hecho de que algunos delegados hicieron moción para que se discutiera determinados actos del comité central, siguiendo las instrucciones de sus respectivos sindicatos.

Sin haberse llegado a ninguna resolución, los asambleistas pasaron a cuarto intermedio hasta las 14 horas.

ta mañana a la dársena el paquete "José Menendez"

vedad alguna a bordo, fonmañana en la Dársena Sur, o puerto, el vapor nacional Menéndez", procedente de enas.

nque, pertenece a la Impor- Exportadora de la Patago- adores del vapor "Asturia- salió de aquí días pasados vo un incidente con la

gada del "Menéndez", por , hacía presumir algún en- con esa entidad obrera, pe- el momento en que escribi- s líneas, nada ocurrió. sé Menéndez" trajo pasaje- o y carga.

os viajeros de primera cla- uentran los siguientes: abres Pinto, Enrique Mellaisco Campos, señora y fastina Fraser, Teodora Berrique Wasner, Juan J. Caistian Saw, Elías M. Braun, n de Valenzuela, Teresa Miguel Vázquez, Hilario nrique Wynant, Adolfo y ggerg, Alberto Lhoest, Gulatterson, Ernesto G. Dan- E. Mac Kenzie, Francisco dc, Segismundo Nahst, Magdc Leed, Federico García, ses y señora, Andrés J. señora, Horacio Montedia B. de Gocani, Pedro bé Bravo, Carlos Tachudi, udi, Luis Gasquet, Eduar- Carlos Estévez, Augusto Margarita Macedo, Dimin-

ción de las leyes de jubilación

de los empleados de comercio

N PIE LA HUELGA DE TICOS EN MENDOZA

ación de las leyes de ju- los empleados y obre- empresas particulares, con- ocando la campaña de re- algunos gremios y el dido que les prestan otros, do que prestan benéficos que su actual reglamen- certada y conveniente. intersección de la diago- y calle Florida se llevará iércoles próximo la con- rganizada por una de las s de los empleados de co-

nes próximo quedarán s oficinas de las cajas de social de la ley 11289, a nder a los interesados. anto al movimiento de re- ue han provocado los grá- ficos en Mendoza, según telegramas que recibimos de nuestro corresponsal, se mantiene en la misma situación. Los diarios locales no pueden aparecer por falta de personal.

En cuanto a los demás gremios no han determinado aún si se adherirán o no al paro. Espérase el fin de mes, fecha en que deberán cobrar sus salarios. Se han realizado algunas reuniones entre la gente de diarios mendocinos para fundar agrupaciones gremiales.

Periodismo

"MARTIN FIERRO"

El último número de esta publicación acredita la presencia en nuestro ambiente de ese espíritu juvenil, a la vez "frondeur" e iconoclasta cuya actividad alternativamente demoledora y reconstructiva es un signo de saludable inquietud y un presagio favorable de renovación. Hacía falta entre nosotros esa levadura de juventud. Literariamente, nuestro medio está absurdamente jerarquizado por supersticiones que han adquirido la categoría de dogmas. Nadie se atreve a desmontar reputaciones medradas a favor de una crítica complaciente por ignorancia y benévola por conveniencia. Las "coteries" imponen sus intereses de grupo y orientan las predilecciones del vulgo leyente. Se falsifican audazmente valores que circulan como auténticos merced al tácito pacto de "facio ut facies". Una colaboración introducida por el postigo excusado de un rotativo de difusión unge con la ampolla del óleo de consagrar la incipiente obra de pacientes "pastichistas" o exalta al rango de maestros a tales o cuales "petits propietaires" de las letras, cuya tarea consiste en remitir semanalmente al mercado las hortalizas cultivadas en sus chácaras regionales. Nuestra literatura respira pobreza y trasciende a senectud. La vida ha pasado por ella sin dejar en sus caminos huellas de su profunda transformación. Se sigue pensando conforme a envejecidos modos de ver y de sentir y escribiendo con sujeción a procedimientos ya archivados por insuficientes para traducir las inquietudes y percepciones nuevas del alma colectiva. Aquí hace falta una ráfaga de juventud.

Hay motivos para creer que la nidada de "Martín Fierro" es la vanguardia de esa columna juvenil osada y desdeñosa que la salud del arte argentino reclama imperiosamente. Por lo menos, sus primeros números enseñan sus tendencias revolucionarias realizándose con los modos burlones e irrespetuosos que la gracia y la fuerza ponen en esa clase de tareas. ¡Ojalá no sea una posición fugitiva, como tantas otras que hemos visto empinarse en "poses" magisteriales o plegarse en gestos de acatamiento. Porque "Martín Fierro" es la juventud y estamos ganosos y necesitados de las insurgencias de sangre moza. — G

"NOSOTROS"

Se ha repartido el número 178 de esta acreditada publicación mensual.

Ha vuelto a ingresar, en calidad de director de la revista, el señor Roberto F. Giusti, quien la compartirá, como antes, con el señor Alfredo A. Bianchi, de reconocida eficacia en ella.

Los dos han sido fundadores de "Nosotros", y el señor Giusti reanuda sus tareas de escritor activo, en los cuales se ha hecho de un prestigio envidiable y sólido.

He aquí el sumario de la entrega distribuída:

"Nosotros", La Dirección de "Nosotros". Armando Donoso, "La poesía chilena moderna. Antología de poetas chilenos modernos: Versos de Pedro Antonio González, Julio Viçuña Cifuentes, Diego Dublé Urrutia, Carlos Pezoa Velis, Francisco Contreras. Luis Felipe Contardo, Manuel Magallanes Moure, Ernesto Guzmán, Victor Domingo Silva, Pedro Prado, Pedro R. Mondaca, Daniel de la Vega, Max Jara, Gabriela Mistral Angel Cruchaga Santa María, Juan Guzmán Cruchaga, Jorge Hübner, Vicente Huidobro, Domingo Gómez, Vicente Huidobro, Domingo Gómez Rojas, Arturo Torres Rioseco, María Monvel, Pablo Neruda, Salvador Reyes, Manuel Rojas, Romeo Murga. Pedro Prado, Poemas en prosa. Juan Millé y Giménez, Estebanillo González, hombre de buen humor. Marcelino Domingo, Políticos en el destierro: La posición de don Santiago Alba. José Vasconcelos. A los estudiantes de Trujillo. Armando Levene. El espíritu de Yago. E. Suárez Calimano, Letras hispano-americanas. Juan Canter (h.). Bibliografía histórica. Libros varios. El arte y las letras argentinas juzgados en el extranjero. Ecos y noticias. Carta del director de "El Sol". Concurso literario municipal.

REVISTA "COLOMBINA"

Con el título que nos sirve de epígrafe aparecerá en esta capital, un nuevo e interesante semanario, bajo la dirección de los señores don Joaquín Vilella, Alberto Faggella y Armando Lambertini.

Dicha revista saldrá a la publicidad el día 23 del corriente mes.

Dejamos, pues, consignados con ello el éxito a que la competencia e idoneidad de sus directores, la hacen acreedora.

DE LAS PROVINCIAS Y TERRITORIOS

BUENOS AIRES

DE LA PLATA

ASUNTOS DE ACTUALIDAD

Si la legislatura hubiera sancionado el proyecto de usina eléctrica oficial propiciado por el gobierno y la opinión pública, no se habrían cometido tan graves abusos

¿HA PRODUCIDO DESPACHO LA COMISION DE OBRAS PUBLICAS?

Este asunto debió tratarse en las sesiones de prórroga

(DE NUESTRO CORRESPONSAL EN LA PLATA)

LA PLATA, abril 19. — Durante más de dos meses, la población de esta ciudad ha sido informada, por conducto oficial, de que la Compañía de Electricidad que explota los servicios de alumbrado eléctrico público y privado y suministro de energía eléctrica a fábricas y usinas, ha explotado también en gran escala ciertos sistemas vedados para engrosar las sumas que periódicamente ingresan a sus arcas.

Bien es cierto que la municipalidad ha distado una ordenanza que se cree pondrá coto a tantos desmanes, pero éstos, por poco que continúen, habrán producido graves pérdidas a los contribuyentes.

Nunca más oportuno que ahora recordar el proyecto del Poder Ejecutivo de la Provincia, remitido a la Legislatura con fecha diciembre 6 del año pasado y que aún espera la sanción definitiva de las dos Cámaras. Cabe recordar, también, que este asunto — contemplado con tanta seriedad por el Poder Ejecutivo — fué incluido entre aquellos que la Legislatura debía tratar durante el período de sesiones extraordinarias. Ahora que la Legislatura reanudará sus tareas, con muchos nuevos elementos recién incorporados, creemos de positiva utilidad reproducir tanto los términos del mensaje del gobierno como el articulado de la ley, en cuya redacción intervinieron los mejores técnicos del Ministerio de Obras Públicas y de la Dirección de Alumbrado de la Municipalidad local.

He aquí el mensaje del Poder Ejecutivo acompañando el proyecto de ley Usina Eléctrica Oficial en Pa Plata:

Las causales que más adelante enumero hacen de los servicios eléctricos en la ciudad de La Plata un caso especial, tanto que, si no existiera el antecedente del vencimiento inmediato del contrato dentro de dos años y medio, bastaría para justificar la premura con que solicitó se despache esta ley, el hecho mismo de que el primer paso en el sentido de la oficialización de estas servicios de primera necesidad, debe ser dado en esta capital, fijando así las normas a seguir en el futuro para extender estas obras y llevar sus beneficios a las demás ciudades y pueblos de la provincia. Justifica aún más la preferencia acordada a la oficialización de los mismos, el hecho perfectamente conocido por vuestra honorabilidad, de que las cargas totales por concepto de estos servicios en esta capital exceden de medio millón de pesos.

Tiene conocimiento vuestra honorabilidad que la provisión de energía eléctrica para los diversos usos en La Plata está actualmente a cargo de una empresa particular autorizada por ley contrato del 10 de octubre de 1904, ampliada por ley del 12 de marzo de 1912, con vencimiento al 27 de julio de 1926.

Bien: Ya sea por deficiencia en esas leyes, o porque la empresa concesionaria no ha sabido interpretar o realizar el objeto de su contrato, dentro de las normas y el espíritu que corresponden a un servicio público de índole tan indispensable, es innegable que desde hace años se hace necesario en La Plata subsanar las deficiencias evidenciadas en el suministro de la energía eléctrica.

Estudiaba el subscripto la forma de solucionar este asunto, cuando muy oportunamente le llegó un anteproyecto de usina eléctrica oficial preparado por la intendencia municipal de La Plata, anteproyecto que por sus fundamentos y finalidades no podía menos que interesar vivamente al poder ejecutivo y en mérito de lo cual dispuso que, por las oficinas correspondientes, se preparase el proyecto, a cuya ejecución tiende la ley que someto a la consideración de vuestra honorabilidad acompañado de la documentación y estudios técnicos respectivos, y cuyo objetivo es el de normalizar la situación expuesta.

EL PROYECTO DE LEY

Autorízase al Poder Ejecutivo para que realice las obras de instalación de una usina eléctrica en la ciudad de La Plata, que se denominará "Usina Eléctrica Oficial", la cual tendrá a su cargo los servicios eléctricos dentro del municipio de La Plata. Queda igualmente autorizado para convenir con el superior gobierno de la Nación, la extensión de esos servicios a la zona portuaria de esta capital.

La ejecución de las obras y la explotación de la usina estarán a cargo de un directorio creado por la presente ley.

En las obras e instalaciones a que se refiere el artículo 1o. podrá invertirse hasta la suma de seis millones quinientos mil pesos moneda nacional o su equivalente en la moneda extranjera que más conviniere.

El Poder Ejecutivo gestionará ante quienes corresponda la liberación de derechos de aduana para todos los materiales que se importen con destino a estas obras.

A los efectos de lo indicado en el artículo tercero, autorízase al Poder Ejecutivo para emitir títulos de deuda interna o externa, los que gozarán de un interés del 7 por ciento, y una amortización anual acumulativa de uno por ciento.

Los títulos a que se refiere el artículo anterior se emitirán en cuatro series de un millón seiscientos veinticinco mil pesos moneda nacional (pesos 1.625.000 m|n), cada una y a medida que las necesidades lo requieran.

Quedan exentos de todo impuesto municipal a provincial creado o por crearse.

El pago de los servicios de interés y amortización de los títulos se efectuará semestralmente y en la misma manera en que elllos hayan sido emitidos.

La amortización de los títulos se hará por sorteo, mientras se coticen a la par o arriba de la par y por licitación cuando estén debajo de la par, reservándose el poder ejecutivo el derecho de hacer amortizaciones extraordinarias en cualquier época.

Afectanse en garantía del servicio de la deuda en su orden:

a) El producido de las obras.

b) Las obras e instalaciones.

c) Las rentas generales de la provincia.

Desde la fecha en que se libren al servicio las obras, todos los servicios de energía eléctrica, que estén a cargo del poder ejecutivo serán atendidos por la usina eléctrica oficial, en las condiciones y a las tarifas que se fijen oportunamente.

Desde la fecha en que se libren al servicio las obras, el alumbrado público de la ciudad estará a cargo de la municipalidad de La Plata.

El producido de la usina, una vez deducido a los gastos de explotación, será depositado en el banco de la provincia y destinado:

a) Al servicio de los títulos autorizados por esta ley.

b) Al aumento del fondo amortizante para extinguir este empréstito.

c) Al mejoramiento y ampliación de los servicios.

El directorio de acuerdo con el poder ejecutivo podrá resolver la realización de las obras, sea por licitación o por contratos especiales con empresas de reconocida capacidad técnica y financiera. En ambos casos se atenderán preferentemente propuestas a base de la aceptación de títulos en pago de los materiales que se suministren o de los trabajos que se ejecuten.

Declárase de utilidad pública propiedades privadas cuya adquisición fuere necesaria para llevar a término las obras autorizadas por la presente ley. La expropiación de las mismas, la hará el poder ejecutivo de acuerdo a la ley de la materia y el importe de esas expropiaciones se cargará al costo final de las obras; debiendo ser cubierto de rentas generales con cargo de reintegro del producido del empréstito.

Oportunamente se incorporarán a la ley de presupuesto los servicios de interés y amortización de los títulos que se emitan y salgan a la circulación.

La usina oficial, sus instalaciones, obras y servicios quedan exentos de toda patente o impuesto provincial o municipal, creado o por crearse.

Además, no se exigirá el sellado de ley en las solicitudes de conexión que formulen los particulares.

El directorio a que se refiere el artículo segundo de la presente ley, estará constituído por un presidente y cuatro vocales nombrados por el poder ejecutivo con acuerdo del senado. De entre ellos, dos por lo menos, serán ingenieros especialistas o de reconocida competencia en la materia; durarán cinco años en sus funciones, pudiendo ser reelegidos.

El directorio se renovará anualmente, debiendo durar en su primera cinstitución: el presidente, período de cinco años; y los cuatro vocales, períodos de uno, dos, tres y cuatro años por sorteo.

Para ser miembro del directorio se requiere:

a) Ser ciudadano argentino, nativo o naturalizado.

b) Ser mayor de veinticinco años.

c) No hallarse en estado de quiebra o suspensión de pagos.

d) No ocupar puestos rentados en la administración pública ni ser miembro de cuerpos legislativos o deliberativos.

En la primera sesión que celebre el directorio posterior a cada integración anual, elegirá un vicepresidente, quecjercerá las funciones de presidente en los casos de ausencia, renuncia o impedimento de éste.

Para los casos de inhabilitación temporaria de algunos de los miembros suplentes del mismo a las personas que ejerzan las funciones de director de ferrocarriles, máquinas y electricidad del ministerio de obras públicas y del contador general de la provincia, quienes integrarán el directorio y en el orden expresado, a simple requisición del presidente.

En caso de acefalía el poder ejecutivo dentro del término de treinta días de haber recibido la comunicación respectiva, propondrá al senado, la designación del nuevo director. Las integraciones accidentales del directorio, serán siempre a efecto de completar el período de los miembros substituídos.

Queda fijada la remuneración del presidente, en la suma de un mil quinientos pesos moneda nacional mensuales, y la de cada uno de los vocales, en ciento cincuenta pesos moneda nacional, por sesión del directorio, sin que pueda exceder la retribución de un mil doscientos pesos moneda nacional mensuales, para cada director.

El presidente del directorio deberá asistir diariamente a su despacho, debiendo el directorio reunirse por lo menos dos veces por semana.

El primer directorio, dentro de los noventa días de haberse constituído, dictará su reglamento, el que será sometido a la aprobación del poder ejecutivo.

Queda prohibido al directorio realizar operaciones comerciales ajenas a su cometido, y si así lo hiciere, serán sus miembros responsables personal y solidariamente de las resoluciones votadas en oposición a esta ley y al reglamento a que se refiere el artículo 24.

El directorio someterá a la aprobación del poder ejecutivo las tarifas que aplicará para los distintos servicios eléctricos; queda expresamente prohibido acordar, bajo ningún concepto, servicios eléctricos gratuitos.

Queda facultado el poder ejecutivo para construir y explotar las obras autorizadas por la presente ley, con la cooperación de capitales privados, siempre y cuando este aporte no sea inferior a un veinte por ciento del capital total autorizado. En este caso, correspondería a los acconistas privados, designar uno o dos directores vocales, de los cuatro a que se refiere el artículo 16, según que el capital privado aporte más del veinciento del capital total.

te por ciento o más del cuarenta por

Llegado el caso de celebrar un contrato a base de lo especificado en el artículo anterior, ninguna de las cláusulas de tal contrato podrá oponerse ni en su letra no en su esencia, a la especificado en la presente ley.

Autorízase al poder ejecutivo para que hasta tanto se realice el empréstito total o parcialmente, anticipe de rentas generales, con cargo de reintegro, la suma de doscientos mil pesos moneda nacional, para atender los primeros gastos que demande el cumplimiento de la presente ley.

El poder ejecutivo reglamentará la presente ley, que se declara de urgencia, quedando facultado para adoptar las medidas necesarias para su eficaz cumplimiento.

Educación pública

CONSEJO ESCOLAR DE LA PLATA

LA PLATA, 19 — En virtud de haber sido designado presidente del Tribunal de Cuentas, el doctor Amílcar A. Mercader y tomar posesión del cargo el día 22 del acutal, ha presentado su renuncia de consejero escolar del distrito, para el que había sido electo por el período 1923-1924.

El Consejo Escolar en su próxima sesión, que debe celebrar el próximo lunes, deberá considerar la citada renuncia, y de ser aceptada, incorporará, de acuerdo con las disposiciones en vigencia y de las facultades que le son propias, al señor Lázaro A. Bruzzone, que integrará la lista de consejeros escolares del período citado.

De Bahía Blanca

(De nuestra Agencia)

DEPORTIVAS. — NOTAS SOCIALES — VIALIDAD

BAHIA BLANCA, abril 19 — Ha causado pésima impresión en los dirigentes de instituciones deportivas y en particular en lo que al tiro se refiere, la resolución del Comité Olímpico de no incluir en el equipo para ir a las Olimpiadas de París a nuestro tirador señor Libero Amaducci.

Anoche la comisión de Tiro Federal, institución ésta que viene luchando hace muchos años por el adelanto de este sport entre la juventud alejándola del vicio, se dirigió telegráficamente a esa preguntando por qué se eliminaba al señor Amaducci cuando en las pruebas verificadas en esa capital había ocupado un dignísimo lugar. Se aduce como causa que no existen fondos para el pasaje. Entonces, ¿cómo es posible que se haya incluído a elementos que han ocupado lugares inferiores a nuestro joven tirador?

Se ha comentado mucho esa resolución.

—Fondeó en el puerto de Diamante el vapor "Wáshington", que conducía desde Rosario los restos de doña Sofía Marín de Vergara y la comitiva integrada por don Eduardo González, doctor Valentín Vergara, doña Angela Vergara de González, señorita Chela González, Reinaldo Marín, Enrique Julio, doña Vicenta Calvento de Julio, don Félix Viggiano, don Félix Bertotti y señora, señores Juan B. Ragni, Prudencio R. Cornejo, Aquiles Carabelli y otros caballeros parientes y amigos de la distinguida familia Vergara. En el puerto esperaba la llegada del vapor cuanto tiene de destacado y representativo la sociedad de Diamante. En medio de un imponente silencio fueron desembarcados los restos y conducidos al cementerio local, donde fueron inhumados en el mausoleo que la familia Vergara ha hecho construir recientemente. Este acto y la traslación de los restos al mismo, panteón del doctor José María Vergara constituyó una grandiosa manifestación de duelo. En la tumba del doctor Vergara fueron depositadas las placas que algunas instituciones locales y del pueblo de Diamante ofrendaran a la memoria de aquél caracterizado ciudadano. Hicieron uso de la palabra en nombre de la comuna de Diamante, el miembro del Concejo municipal señor Rubano, en representación del Club Social de ésta el vicepresidente del mismo señor Félix A. Viggiano y en nombre de los amigos y de la comisión el señor Enrique Julio, pues los demás miembros que componían la comitiva perdieron el tren y recién llegarían esa misma noche.

—El 24 del próximo mes se realizarán los juegos florales. Esta fiesta ha despertado muchísimo interés y los preparativos están muy adelantados.

La señora presidenta Sara O. de Huergo, ha recibido del gobernador de la provincia de Buenos Aires el brazal de honor que será otorgado al poeta premiado con la flor natural.

—El comisionado municipal señor González se preocupa constantemente de propender al mejoramiento de la vialidad en la zona circundante a esta ciudad y con ese fin se ha dirigido al Ministerio de Obras Públicas de la Provincia de Buenos Aires solicitando su ayuda para la reconstrucción de los puentes sobre el Arroyo Napostá en los cruces correspondientes a las calles Sarmiento y Avenida Pringles, dado que el presupuesto que se fija para vialidad es sumamente económico. Interesa al Poder Ejecutivo en estas obras por que son de vital importancia para la vida comercial de la zona, pues por estas vías convergen los pasajeros y cargas de la rica zona de Tres Arroyos y Coronel Pringles y que además de estas poderosas razones son vías muy transitadas especialmente la Avenida Pringles que es el camino obligado al cementerio local y a paseos como ser el Parque Independencia y Jardín Zoológico y el acceso de los peatones y trabajadores de las villas Mitre, Obrera y La Falda. Estos puentes fueron destruídos a causa de las grandes lluvias de agosto último y actualmente están refaccionados en forma que puedan transitoriamente transitar vehículos.

Espérase que el Poder Ejecutivo contribuirá con alguna suma para las referidas obras, cuyos planos han sido estudiados por la Oficina Técnica a cargo del ingeniero Francisco Marsellain.

Igualmente ha dispuesto el señor comicionado que una cuadrilla caminera dedique especial atención a la salida de Bahía Blanca para la intensa zona comercial de Tornquist, Saavedra y Pigüé.

—Después de los partidos realizados ayer la posición de los diferentes cuadros que militan en la Liga del Sur es la siguiente:

Primera división

	J.	G.	P.	E.	Pt.
Lluiers	2	2	0	0	4
Olimpo	2	1	0	1	3
L. N. Alem	2	1	0	1	3
Huracán	2	1	0	1	3
Soulas	2	1	1	0	2
Estudiantes	2	1	1	0	2
Comercial	2	1	1	0	2
Dublín	2	1	1	0	2
Nacional	2	1	1	0	2
R. P. Belgrano	2	0	1	1	1
Independiente	2	0	2	0	0
Pacífico	2	0	2	0	0

La J. significa partidos jugados; la G, ganados; la P, perdidos; la E, empatados, y la Pt. puntos totales con que cuenta cada cuadro a su favor.

De Morón

CUERPO DE BOMBEROS VOLUNTARIOS. — EDILICIAS

MORON, abril 19. — Se realizó el festival que a beneficio del Cuerpo de Bomberos Voluntarios organizara su comisión directiva.

El éxito obtenido y el entusiasmo con que ha sido recibida la iniciativa de la creación de este cuerpo, promete desde ya lisonjeros resultados.

Hicieron acto de presencia numerosas familias de Morón y Haedo y delegaciones del cuerpo de bomberos de la capital y otros similares.

Prestó desinteresadamente su concurso el campeón sudamericano de box Luis A. Firpo.

—Es general el descontento en el vecindario por la poca atención que presta la Municipalidad al barrido de las calles. El domingo pasado con motivo de la carrera automovilística de Otoño, la ciudad vióse envuelta en una espesa nube de polvo.

—Se encuentra enfermo de cuidado el señor Angel Rusconi.

—Es satisfactorio el estado de la señorita Clarita Decivo, recientemente operada.

De Coronel Brandsen

VACUNACION ANTITIFICA.— NUEVO COMISARIO.—ESCUELA NUMERO 3 DE JEPPENER. — NOTICIAS SOCIALES.—

CORONEL BRANDSEN, abril 19. —La intendencia municipal se ha dirigido a la Dirección de Salubridad de la Provincia, solicitando el envío de vacuna antitífica, con el fin de proceder a la vacunación de aquellos que deseen hacerlo.

Según tenemos entendido, ésta se llevará a cabo por el médico municipal y no sólo en este pueblo sino también en las estaciones de este partido y en los cuarteles del mismo.

—Se ha hecho cargo de la comisaría local, procedente de Junín, el comisario don Angel Biganó, de quien hemos recogido los mejores informes. La comisaría le fué entregada por el oficial inspector don Alberto Jaureguiberry, quien durante su actuación al frente de la misma, supo desempeñarse con toda corrección.

—Se hace cada vez más indispensable la ampliación del edificio fiscal en que funciona la Escuela N.o 3, de la vecina estación de Jeppener, pues ésta, que cuenta con un solo salón de clase, tiene una inscripción de más de cien alumnos, con una asistencia media del noventa por ciento, distribuídos en cuatro grados.

—Convaleciendo de la operación quirúrgica a que fuera sometido en esa capital, se halla entre nosotros el apreciado vecino don Saturnino Alcuay.

—Procedente de Santiago del Estero, donde está de guarnición su regimiento, llegó días pasados el capitán Ronsord M. Martínez, quien se incorpora a la Escuela Superior de Guerra.

CORDOBA

(De nuestra Agencia)

ROTACION DE EMPLEADOS DE LA DEFENSA AGRICOLA —UNA EXCEPCION —TRABAJOS POLITICOS —REORGANIZACION DE RADICALISMO EN EL DEPARTAMENTO DE SAN FRANCISCO

SAN FRANCISCO, abril 19 — La disposición que adoptara el ministro de agricultura sobre rotación de empleados de la Defensa Agrícola tiene una excepción en el comisario Cardoso, propietario rural en este Departamento y quién además se halla entragado a trabajos políticos.

—Ha causado las mejores impresiones en el departamento la nómina de los componentes de la Comisión reorganizadora radical pues encuéntrase en ella todo cuanto tiene de significativo el radicalismo de todas las épocas y sus nombres son una demostración evidente del éxito obtenido por la reorganización.

Algunos empleados de la Defensa Agrícola con su jefe Cardoso a la cabeza han comenzado a recorrer el departamento buscando adhesiones para una fracción que desean crear y que bautizan de alvearista y por cierto que han fracasado lamentablemente. Si estos empleados como el jefe de Correo y Cardoso continuan su actuación el radicalismo procederá con energía haciendo las denuncias del caso con los comprobantes que posee y retrotrayendo antecedentes serios a la cuestión pues el radicalismo no acepta que los empleados públicos sean los que dividan el partido y los que crean dificultades a la acción ciudadana.

He aquí la nómina de los componentes de la Comisión reorganizadora designada para este importante departamento:

Presidente: Don Augusto Boero.

Vice-presidente: Doctor Alejandro Gallardo.

Vice-presidente 2o.: Raimundo Carsier.

Secretarios: Doctor Juan José Navarro y José Cuestas.

Tesorero: Doctor Justo Cartas.

Vocales: Pedro Pierini, Fermín Brusajeni, José Dominguez, Vicente Rico, Domingo Peyrano, Bartolomé Racca, Manuel Richeri, Agustín Vaca, José H. Di Doménico, Ramón Basilosta, Roberto Amuchástegui, Juan Galarza, José León, Ricardo Pacheco Miguel Fernández, Manuel Serra, Agustín Curuschet, Felipe Ríos, Ramón Vicente Cabrera, Luis Gadro, Antenor Peñaflor, Emilio Marconetti, Francisco Almada, Constantino Peralta, José Antonio Alvarez, Alfonso Ferres, Baudilio Arguello, Lorenzo Laugers, Salvador Tibaldi, Agustín Macagno, Pedro Biella, Severo P. Picco, Pedro M. Córdoba, Alberto Muller, Félix D. Carignano, Santiago Vaglienti, Antonio Bertero, Jorge Vignolo.

IMPRESIONES DE UNA JIRA

CORDOBA, abril 19 — Varios dirigentes del "Córdoba Automóvil Club" efectuaron una jira por distintas localidades de la provincia: Corralito, Río 3o., Fancacha, Hernando, Capilla de Rodriguez y James Brack, recogiendo interesantes observaciones relacionadas con el estado de los caminos y también con la salud pública.

En Corralito ha tomado gran impulso la edificación, que es en parte moderna y demuestra la prosperidad del pueblo. La cosecha pasada no fué sin embargo, halagüeña. Gracias a las gestiones del señor Berthea activo comerciante colonizador, se librará muy en breve al servicio público un pozo semi-surgente que proveerá a la población de agua potable, obra que se debe a la ley sancionada por iniciativa del ex-diputado Sr. Luis Martín Rodriguez.

La instalación de una sucursal del Banco de la Nación en Río 3o. ejerce visible influencia en el desenvolvimiento de su laboriosa colectividad principalmente en el distrito rural.

En Villa de Hernando se han producido muchos casos de tifus, existiendo al presente alrededor de cincuenta enfermos, que serán atendidos por los doctores Porta y Linares.

En todas estas poblaciones se comprueba a cada paso la veneración que se tiene al ex presidente de la república doctor Hipólito Yrigoyen.

ENTRE RIOS

EN EL CORREO — NUEVO JEFE — SEMANA SANTA — OTRAS NOTICIAS.

FEDERACION, abril 19. — Fué nombrado jefe del correo local don Carlos Rodríguez, en reemplazo del señor Sánchez, que fué separado de su puesto por comprobársele irregularidades en el desempeño de su puesto.

LA EPOCA, oportunamente, dió a conocer el mal servicio que esta oficina de correos prestaba al público, denuncia que queda justificada con la destitución del empleado aludido.

—Las fiestas de Semana Santa llevaron a la iglesia numerosa concurrencia todos estos días.

—Se ha establecido una nueva panadería, del señor Manuel Santiago.

TUCUMAN

NOTAS SOCIALES — FLAGELO GANADERO. — NUEVOS PABELLONES DEL HOSPITAL. — PRODUCCION DE GARBANZOS. — TEATRO. — HOMICIDIO.

TUCUMAN, abril 19 — Fueron consagrados los enlaces de las señoritas Teresa Martínez con el señor Toribio Pedrosa y María Sara Robinson con el señor Roque A. Vera.

—Ha aparecido en forma epidémica una enfermedad parasitaria denominada sclesostomasis y que causa elevada mortandad en los ganados caballar y mular de esta provincia.

—La viuda del señor Nicanor Posse ha donado todo el mobiliario necesario para que entren en funciones los dos pabellones que en el hospital Santillán hizo construir dicha señora, en memoria de su esposo.

—Hoy saldrán con destino a esa capital cinco vagones conteniendo 727 bolsas con 56.711 kilos de garbanzos.

Esta producción procede del Chonomoro, departamento de Trancas, y va a cargo de Schafic Races, comerciante de la mencionada localidad, quien tratará de colocarla en el mercado metropolitano a precio conveniente.

—La compañía Casamayor representará esta noche en el teatro Alberdi el drama en siete actos titulado "Pasión y Muerte de Nuestro Señor Jesucristo".

—Con motivo del feriado de Semana Santa las oficinas públicas dependientes de la Casa de Gobierno no funcionarán hasta el lunes de la semana entrante.

—En Villa Luján, a raíz de un incidente ocurrido anoche, Manuel Corvalán mató de dos tiros de revólver a Lisandro Lopez.

SANTA FE

(DE NUESTRA AGENCIA)

MINISTERIO DE GOBIERNO, JUSTICIA Y CULTO. — RESOLUCIONES.—

SANTA FE, abril 19 — Por el Ministerio de Gobierno, se despacharon los siguientes asuntos:

Se reconoce a favor del doctor Fidel Núñez Avendaño el importe de los honorarios devengados por el reconocimiento e informe médico legal expedido con motivo de la muerte de Felipe Arce, de conformidad con el dictamen del señor fiscal de Gobierno, producido en el expediente respectivo.

—Se reconoce a favor del doctor Manuel I. Gómez el importe de los honorarios médicos devengados por asistencia médica prestada a los heridos Salomón Gorosito, Lindauro Leiva y Juan Forssero, a requerimiento de la policía de Ceres, departamento San Cristóbal, y de acuerdo a la cantidad justipreciada por el Consejo de Higiene de la Capital.

—Nómbrase secretario civil de Bigand, departamento Caseros, por vacancia, a don Lucio Solá.

—Se designa para desempeñar el cargo de químico farmacéutico del Instituto Bio-químico Bactereológico de esta ciudad, al doctor Federico Falco con anterioridad al 11 de marzo próximo pasado.

BOLSA DE COMERCIO

SANTA FE, abril 19 — Celebró sesión la Cámara Sindical de Comercio de esta ciudad y reeligió sus autoridades por el período 1924-1925 en la siguiente forma:

Vicepresidente, señor Julio Grass (reelecto); secretario, señor Carlos B. Bianchi (reelecto); prosecretario, señor Severo Echagüe; tesorero, señor Angel E. Ricchieri. Como presidente actuará el titular señor Angel Cassanello hasta terminar el período y vocales los señores Egidio Caffaratti, Federico Gebler, Mariano Villalba y Francisco F. Barón; síndico, doctor Elías F. Guastavino; síndico suplente, señor Camilo Bedés.

CULTOS DE SEMANA SANTA

SANTA FE, abril 19. — Con gran solemnidad se han realizado los cultos de Semana Santa, concurriendo a los diversos templos de la ciudad gran cantidad de fieles.

CIERRE DEL COMERCIO

SANTA FE, abril 19. — La ciudad presentó ayer un aspecto lúgubre. El comercio con motivo de la solemnidad del día ha cerrado sus puertas y el público se concretaba a caminar por las calles en todas direcciones. Hasta los bars y confiterías se han adherido al día santo, no habiendo abierto para nada sus puertas. Recién lo hicieron hoy, a las 10 horas.

SOCIALES

SANTA FE, abril 19. — Restableciéndose el señor Francisco Robledo.

—En breve para la capital federal, la señora Julia O. de Mieli.

—Para la ciuda dde Rosario, la señora Amanda P. de Sausa.

—Para Bolivia, el señor Ricardo Causa.

BOX

El match Poggi - Pasentini

SANTA FE, abril 19. — En el local del teatro Santa Fe se llevará a cabo el match de box entre los profesionales Juan Poggi de 69 kilos de esta localidad y Carlos Pasentini de 66 kilos de la ciudad de Rosario.

Debido a la actividad de la empresa organizadora no se duda que este festival será todo un éxito y que el sábado por la noche sea insuficiente el local arriba mencionado para dar cabida al numeroso público aficionado al arte de dar trompadas.

El match ha sido concertado a diez rounds de 3 minutos con 1 de descanso, con guantes de seis onzas.

ROSARIO

(De nuestra agencia)

EL NUEVO EDIFICIO DE LA ADUANA — SE HACE INDISPENSABLE ACELERAR SU TERMINACION

ROSARIO, abril 19. — El nuevo edificio de la Aduana, cuya construcción se inició hace cerca de diez años, se encuentra todavía en la tervera parte de las dimensiones proyectadas, creyéndose, a pesar de lo aseverado por el Departamento de Obras Públicas, que tampoco esa parte quedará totalmente lista a fines del año en curso.

Lo que está ocurriendo con dicho edificio es en realidad desastroso, siendo la culpa de todo ello la escasez de recursos que anualmente vita el congreso para proseguir las obras, cuando de una vez por todas debería votarse la suma necesaria para su pronta terminación, en cuya forma sería posible aumentar el número de obreros que actualmente son poco mas de veinte.

Mientras tanto el personal de la importante repartición es el primero que siente los efectos de la falta de preocupación por parte de quienes están obligados a ella, por cuanto en los días del invierno (ya próximo), el viejo y destartalado edificio se convierte en un verdadero semillero de enfermedades.

ATAQUES SIN FUNDAMENTO A DOS CORRECTOS FUNCIONARIOS

ROSARIO, abril 19. — Un diario que se edita en esa capital ataca en uno de sus últimos números al Intendente Municipal de esta ciudad doctor Emilio Cardarelli, y al la Facultad de Ciencias M y vice Rector de la Unive cional del Litoral, inge José S. Cardarelli, preten cer aparecer al primero cando empleos a persona de fuera de la provincia titud manifiesta, y de pe un alto empleado de la siga percibiendo el sueldo nicipalidad, cuando ha sid por un interventor para d la comisaría de órdenes pital de la provincia inte al segundo como acap puestos.

Tales ataques han da para que los distinguidos rios aludidos tan inmoti hayan publicado en un diario local rectificaciones tes de tales noticias, en no dejan lugar a dudas, ofrecen la clara y termina tración de sus aseveracione

Resulta en realidad inút to asestar tales palos de cuanto el único que queda rado es el sentido común larmente en casos como el en razón de que los mencio hallleros han sabido ale puesto destacado en esta que los estima y respeta, en el ejercicio de sus func blicas, han puesto de relie ción, competencia y honorab discutibles.

LA EMPRESA DEL FERRO Y SUS VIAS.—SE HACE PENSABLE LA INTE CION DE LOS PODE PUBLICOS

ROSARIO, abril 19. — fecta razón y justicia el vecindario del importante Alberdi ha reiniciado gest viejas, a objeto de obtene Empresa del Ferrocarril de Santa Fe levante las vía a todo lo largo del boule Martín, arteria principal de cionada localidad, y que a la circunstancia apuntada tiría en el mas hermoso pa co.

Como en repetidas oc Empresa ha prometido le vías, sin que hasta la fech logrado que así lo haga sario que los poderes pú vieran de una vez por todas fin en tal sentido, a fin de satisfacción al populoso y a tico barrio del norte.

LAS FESTIVIDADES SA ENORME AFLUENCIA DE SONAS A LOS TEMPLOS TRAORDINARIO MO MIENTO EN LOS DI TINTOS BARRIOS DE LA CIUDAD

ROSARIO, abril 19. — los tres días transcurridos dos por la cristiandad a la de la muerte y resurrecci to, los numerosos templos cuenta la ciudad se han curridos por una cantidad inaria y heterogénea de tal motivo los distintos siudad han adquirido un movimiento.

EL BANCO PROVINCIAL— VECTO DE TRANSFORM CON CARACTER MIXTO IDEA CUENTA CON EL CIO DEL COMERCIO E TRIALES—

ROSARIO, abril 19. — rador, doctor Enrique M. M dispone a enviar a la Legisl proyecto de reforma del Ban vincial con carácter mixto, base de un gran capital aport partes iguales entre el gobier comercio e industriales.

La idea que hace mucho puesta por el actual ejecu pudo llevarse a la práctica oposición sistemática de la tura, que en todo momento obstruyó este proyecto sin muchos de importancia positiva la provincia, y, en consecuencia tualmente que el radicalismo ta en ambas cámaras con ría suficiente, se cree no ha ficultades para su aprobación

EL MONUMENTO A LA BA — EL SUBSIDIO DEL GO NO PROVINCIAL SE HACE TIVO—

ROSARIO, abril 19. — Do con una noticia anterior el dente municipal doctor Emili darelli, ha obtenido el más to éxito en las gestiones re en Santa Fe, ante el Poder E vo, respecto a la entrega del dio de 10.000 pesos con que e solvió adherirse al monumento Bandera, pues por el Ministe Hacienda se giró ayer dicha s la Municipalidad, para que su vez haga entrega de ella comisión patriótica que tiene cargo la erección del mencionado monumento.

LAS MEJORAS EN EL ARIST TICO BARRIO ALBERDI—

ROSARIO, abril 19. — Do con el pedido formulado ha por el vecindario del importa aristocrático barrio Alberdi a tendencia Municipal, el Concejo liberante ha resuelto favorable algunos proyectos, por los cua breve se iniciarán en dicho obras de mejora y embellecim que eran indispensables, teniendo cuenta el esfuerzo realizado el vecindario en el mismo sen que no era posible exigir más buena voluntad.

PREVINIENDO LAS ENFERM DES INFECCIOSAS—

ROSARIO, abril 19. — En del carácter alarmante que re las enfermedades infecciosas

INTENDENCIA MUNICIPAL DE ROSARIO DE SANTA FE

RESCATE DE TITULOS

Por disposición del señor Intendente Municipal llámase a licitación, de conformidad a la ordenanza número 20 de 9 de septiembre de 1916, y 33 de diciembre de 1920, para el rescate de títulos de un valor de sesenta y ocho mil seiscientos pesos nominales.

La licitación se llevará a cabo en la secretaría de la Intendencia, el día 12 de mayo, a las 10 horas, debiendo las ofertas ser presentadas bajo sobre cerrado y lacrado y escritas en un sello municipal de un peso, previniéndose a los interesados que en el mismo acto se procederá al sorteo de los títulos en el caso de que no concurriesen proponentes.

Rosario, abril 14 de 1924.

El Secretario.

19|547

Gobierno de la provincia de Salta

OBRA DE PAVIMENTACION DE LA CAPITAL

LICITACION PUBLICA

Llámase a licitación pública por el término de treinta días a contar desde la fecha, para la ejecución de las obras de pavimentación con concreto asfáltico de cincuenta y una cuadras de la ciudad de Salta.

Las propuestas deberán presentarse al Jefe del Departamento de Obras Públicas, en las condiciones establecidas en el pliego respectivo, bajo sobre cerrado y lacrado, hasta el día Lunes 21 de Abril de 1924, a las diez y seis horas treinta minutos, en que se procederá a su apertura en la secretaría de la gobernación, ante los miembros de la comisión de pavimentación, escribano de gobierno, jefe del Departamento de Obras Públicas, interesados y demás personas que quieran presenciar el acto.

Por los pliegos de condiciones y especificaciones y demás datos, los interesados deberán recurrir al Departamento de Obras Públicas de la provincia de Salta (Casa de Gobierno), de horas 8 a 12. — H. A. Bavio, jefe del Departamento de Obras Públicas.

19|475 y, abril 23,

Compañías Francesas de Navegació

MASSILIA ..... 30 de Abril

LUTETIA ..... 27 de Mayo

MASSILIA ..... 24 de Junio

Reconquista 433 — Buenos Ai

Cinzano
VERMOUTH

...do el ejemplo de las autorida... sanitarias de esa capital, en la ...encia Pública, con habilitación ...horas, se está procediendo a la ...nación de toda persona que lo ..., contra la difteria y tifoidea, ...o ya muchos los vecinos que se ...sometido voluntariamente a di... vacunación.

...CASA DEL NIÑO— LA OBRA ...RITORIA QUE REALIZA EL DOCTOR PEDRO RUEDA—

...ROSARIO— abril 19. — Es dig... de todo encomio la labor humani... que el distinguido facultativo ...Pedro Rueda realiza en la Ca... del Niño, institución creada hace ...algunos años por iniciativa del ... y cuyo desenvolvimiento es ...vez mayor, con beneficio indis... para la niñez enfermiza que ...dicho asilo encuentra los cuida... requeridos para su desarrollo.

...ENSA AGRICOLA—

...ROSARIO, abril 19. — La Seccio... Rosario ha enviado instrucciones ...personal destacado en la pobla... rurales, para que recomiende a los propietarios de los montes frutales la aplicación del futuro de calcio, para las plantaciones atacadas por la diaspis, pentágona, piojo de San José, cuchinillas del naranjo, las cuales el P. Ejecutivo las ha declarado plagas de los vegetales.

Para facilitar la aplicación del sulfuro de calcio, el Ministerio lo hace por la fábrica que tiene instalada en el Tigre y ha hecho construir tanques en La Plata, San Pedro, Mercedes, Rosario, Alta Córdoba, General Alvear, San Rafael, Mendoza y San Juan y expende el sulfuro de calcio al precio de $ 0.09 el litro sin envase y a pesos 0.12 con envase, puesto sobre vagón siendo el flete por cuenta de los solicitantes.

El tanque en esta ciudad está instalado en el Depósito Regional de Materiales sito Salta e Iriondo.

Los interesados, pueden hacer sus pedidos a los empleados de la Defensa Agrícola destacados en las poblaciones rurales o a la oficina de la Seccional Rosario-Córdoba 797, los que pertenezcan a los departamentos de San Martín, San Gerónimo, Belgrano, Iriondo, San Lorenzo, Rosario y Caseros de esta provincia.

CRONICA SOCIAL

...omunicaciones telegráficas recibi... de París, informan de que ha fa...do en su castillo de Brunoy, en ...eine-Oise, la última descendiente ...general San Martín, doña Josefa ...arce y San Martín de Gutiérrez ...rada.

La extinta dama había nacido en París, siendo su padre ministro argentino en esa capital, y aun cuando no había visitado nunca nuestro país, sentía por todo lo de esta tierra, a la que tan estrechamente se hallaba vinculado su nombre, una profunda simpatía, que se traducía en el cariño con que recibía a los argentinos que la visitaban en su castillo de Brunoy, donde hacía muchos años que residía.

La señora de Gutiérrez Estrada era nieta del general San Martín, a quien acompañó con el más solícito cariño en los últimos años de su vida.

Dotada de un espíritu generoso que se abría ampliamente a las solicitudes del bien, la extinta matrona empleó buena parte de su fortuna a obras de caridad, habiendo fundado en Brunoy un hospicio y un hospital que sostenía hasta ahora. Durante la guerra europea también dió muestras de sus sentimientos caritativos en varias obras que le valieron la cruz de la Legión de Honor que le fué acordada por el gobierno francés.

En homenaje a la memoria de su ilustre abuelo, tomó la iniciativa y dirección de la reconstrucción en el Museo Histórico Nacional del dormitorio y escritorio del héroe con los muebles y en la forma en que se hallaban en su casa de Boulogne-sur-mer.

En la iglesia de Saint Médard se oficiarán el lunes próximo solemnes funerales en memoria de esta venerable matrona.

* * *

Motivará una ceremonia nupcial muy lucida la boda de la señorita María Esther Belande con el señor Carlos Galup Lanús, que se efectuará el 25 del corriente.

* * *

De Coronel Vidal:

En Córdoba, adonde fuera en procura de clima más propicio para su delicada salud, ha dejado de existir la señorita Amalia Freije.

La señorita de Freije desaparece en plena juventud, y la noticia de su muerte ha provocado profunda pena en el círculo de sus vinculaciones, donde contaba con la predilección de sus amigas por su espíritu culto y bueno.

Su fallecimiento afecta a conocidas familias de esta localidad, a la que se hallaba estrechamente vinculada por lazos de amistad y parentesco.

El sepelio de sus restos se efectuará en el cementerio local, y dicha ceremonia ha de motivar, sin duda, una sentida manifestación de duelo.

* * *

En ocasión de su próximo enlace, la señorita Marta Cabrera Castilla recibe hoy a sus relaciones, lo que dará lugar a una lucida reunión social.

* * *

Ha fallecido ayer, en San Isidro, el joven Ricardo Z. Jurado. La noticia de su prematura desaparición ha causado hondo sentimiento de

pesar en el círculo de sus amistades, donde supo conquistar muchos y sinceros afectos.

Los restos del joven Jurado serán inhumados esta tarde en la necrópolis del Norte, acto que ha de motivar una sentida manifestación de duelo.

* * *

DE LA PLATA

La afluencia de fieles a los diferentes templos de esta ciudad, ha sido, durante estos días, extraordinaria. Por la Catedral desfiló un público numeroso, así como por las iglesias San José, María Auxiliadora, La Merced etc.

Pero donde la concurrencia fué mayor, fué en el templo principal de La Plata, en San Ponciano, donde pudimos anotar a las señoras Carmen Gómez de Sal, Mercedes Huergo de Mallo, Delia Rivademar dePonce de León, Josefa Monasterio de Kennedy, Amalia Vieyra de Monasterio, Aura Berra de Sagastume, María Rosa Fereyra de Gnecco, Sara Fernández de Silva Lezama, Clara García Vityra de Leonor Pamero de Pividal, Sara Langhenhein de Rezaval, Blanca Zambelli de Ocampo, María Luisa Gache de Troncoso, Sara Soria de Elena, Celina Pereyra de Blomberg, Paulina Ortiz de Lavié, Lola Nievas de Fernández Basualdo, María Angélica Gazcón de Molina Carranza, Celia S. de Johanetton, Corina Ocampo de Painceira, Elena de la Serna Montes de Oca, Herminia S. de Sánchez, Fidelo Rodríguez de Ocampo, Emilia Aguirre de Bernard, Angélica Reissig de Caminos Arévalo, etc; a las señoritas: Esilda Sal Gómez, Isolina Ponce de León, Amalia y Carmen de Monasterio, Raquel y Alicia Cilley Vernet, Alita Kennedy, Inés y Raquel Sagastume, María Sofía Díaz, Florencia y María Eugenia Linch Harrinton. María Isolina Calderón, Lía Villamayor, María Angélica García Vieyra, Dora Correa Bustos, Blanca, Malvina y Ofelia Ocampo, Celia Ester Lanfranco, Julia Angélica Dillon, Julia Mercante, Ana María y Mercedes Fablet, Mercedes Rezabal Langhenhein, Elsa y Sara Quiroga Olmos, Lía Saraví, Ana Mercedes Huergo, María Ester Fernández Basualdo, María Antonia de la Serna, María Cármen Flores Aristegui, María Delia Ocampo. Marta y Elena della Croce, Caria Delia Gil, Lola y Elvira García Cortina, etc, etc.

—Los actos religiosos del viernes santo alcanzaron gran pompa en medio de la grave solemnidad de su simbolismo. En San Ponciano, la lectura de las siete palabras, que se realizó a las 18 horas, así como el sermón de agonía que se pronunció a las 14 horas, estuvo acargo del Presbítero León Torcal. A las 22 el presbítero Miguel Milone pronunció su sermón de soledad. En la Catedral, después de la lectura de las siete palabras, dijo el sermón de agonía el presbítero P. L. Badaracco. El sermón de Soledad, lo pronunció a las 20 horas, el presbítero P. M. Rodríguez.

—Esta mañana a las 10, se rezó en todos los templos de esta capital la misa Gloria, echándose al vuelo todas las campanas.

La concurrencia de fieles fué tan grande, que una gran parte de ella no pudo penetrar a las iglesias.

—Festejando el cumpleaños de su hija Mercedes, los esposos Martín-Durañona ofrecerán un te a sus amistades.

La fiesta alcanzará lucidas proporciones.

—Después de un breve estadía en La Plata, partieron para Montevideo los señores Carlos y Waldemar Formoso Calvo.

—De San Isidro han llegado las señoritas Raquel y Alicia Cilley Vernet.

—De la metrópoli, por unos días, las señoritas Ada Eva Massona.

* * *

En Cañada de Gómez y en la mayor intimidad a causa del reciente duelo de la familia del novio, será bendecido el miércoles próximo el enlace de la señorita Isabel L. Malén con el señor José M. González Cerebro.

Actuarán como padrinos el señor Andrés Malén y su esposa doña Josefa Koller de Malén.

En la ceremonia civil actuarán como testigos los señores Amadeo J. Koller y Ernesto González por parte de la novia y el doctor Gonzalo I. Beresiartu y señor Tobías Colombo por parte del contrayente.

Será consagrado esta tarde, en el templo de San Miguel Arcángel, el enlace de la señorita Sara Josefina Sosa con el doctor René Turradellas, siendo padrinos la señora Ana T. de Tarradellas y el señor Arturo E. Sosa.

Formarán el cortejo nupcial las siguientes parejas:

Josefina R. de Sosa con Arturo Sosa (hijo), María Luisa P. de Ta-

rradellas con Raúl Tarradellas, María T. de Cenoz con Raúl Cenoz, Aurea H. de Tarradellas con Manuel Tarradellas, Elisa C. de Sosa con Luis Tarradellas, María Esther Sosa con Elías Tarradellas, María Amanda Tarradellas con el doctor Américo Lussardi, Virginia C. de Tencone con el doctor Juan Tencone.

En el casamiento civil actuaron como testigos, por parte de la novia, el doctor Alberto Turibaldi y Arturo Sosa (hijo), y por la del novio, el señor Raúl Tarradellas y el doctor Mario Campos.

Los desposados se ausentarán para Córdoba, por una breve temporada.

* * *

El lunes próximo será bendecido en la ciudad de La Plata el enlace de la señorita Angelo Mosquera con el señor Angel Carranza Cabanillas.

Actuarán como padrinos la señora María Cabanillas de Carranza y el señor Jaime N. de Mosquera.

Actuarán de testigos en el casamiento civil,l por parte de la novia los señores Juan Dugaron y José Mosquera, y por parte del novio los señores César Stande y Juan Mosquera.

* * *

En la residencia de la novia, será consagrada hoy la boda de la señorita Palmira Carceller con el señor Arturo Pérez, siendo padrinos la señora Petrona C. de Pérez y el señor Justo Lacorte (hijo).

Actuarán como testigos, en el acto civil, por la novia, el doctor Santos Lacorte, y por el contrayente, el señor Rafael Pérez.

* * *

En el mes de julio próximo será bendecido el enlace de la señorita Agustina Palacio Salvatierra con el doctor Carlos Robertson Lavalle.

* * *

A juzgar por el interés que ha despertado en nuestros círculos sociales ha de alcanzar lucidos contornos el te danzante que se realizará mañana en los salones de la sociedad Rural de Palermo, organizado por una comisión de señoritas a beneficio de los Hogares Cristianos.

Las invitaciones para esta fiesta pueden solicitarse por teléfono al 3726 de Palermo.

El precio de la entrada con opción al te se ha fijado en 4 pesos.

Auspicia esta fiesta la siguiente comisión:

Sara Gibson, Marta Doncel, Valentina Cavallé, María T. Leiva, Esther y Nelly Martínez, Sofía Vieyra Sagastume, Elena Lynch, María Cristina González, Elvira Frías, Laura y María Carmen Lobos, Fanny Mere Duggan, Berta Correa Morales, María T. Videla, Delia Lezica, Marta A. Dávila, Carmen Torres, Marta Lastra y Corina Crespo.

* * *

Se ha formalizado en la ciudad de Córdoba, el compromiso matrimonial de la señorita Blanca Torres Ferrer, con el doctor Pablo Lozado Echanique.

* * *

En el templo de S. Nicolás de Bari será consagrado el 26 del corriente el enlace de la señorita Zulema Haydée Piratte con el señor Alejandro L. Priano, ceremonia en la que actuarán de padrinos la señora María Josefa R. de Piratte y el señor Andrés Priano.

En el acto civil, que se efectuará el 24, serán testigos por parte de la novia los doctores Nicolás Fasulino, Pablo Piratte y señor Armando José Piratte, y por el novio, el doctor Daniel Priano y los señores Valentín Zampalla y Alfredo Piratte.

* * *

Un núcleo de amigos y camaradas del teniente 1.o Alfredo Paladino le ofrecerá el 30 de mayo próximo una comida en el restaurant Conte, para despedirlo de la vida de soltero y con motivo de su próxima partida para Europa.

* * *

En la rotisserie Sportmann se efectuará esta noche el banquete que un núcleo de amigos ofrece al señor Atilio García Mellid, festejando la publicación de su último libro.

* * *

La boda de la señorita María Isabel Medina con el señor Juan Carlos Bazo será bendecida el 10 del mes entrante.

* * *

Se ha formalizado el compromiso matrimonial de la señorita María Luisa Galíndez con el señor Armando L. Frediani.

* * *

Se anuncia el compromiso matrimonial de la señorita Emilia Angélica Beltrán con el señor Luis Augusto Etcheverry.

El R. P. Doglia, cura párroco de Chacabuco, bendecirá el lunes próximo en la residencia de la novia la unión matrimonial de la señorita Elena Perkins con el señor Ricardo Lagos García, actuando de padrinos la señora Clementina Elliot de Lagos García y el señor Edmundo B. Perkins.

Del casamiento civil, que se realizará el mismo día, por la mañana, serán testigos los señores Carlos y Julio Perkins por parte de la novia y doctor Luis Lagos García y Rodolfo Lagos por el novio.

Los señores de Perkins ofrecerán una recepción después de la ceremonia religiosa.

Los desposados se ausentarán para su establecimiento de campo en Currumalán, donde pasarán la luna de miel.

* * *

Ha quedado formalizado el compromiso matrimonial de la señorita Angela Delucca con el señor José Antonio Sánchez Bais.

Los novios, que gozan de grandes simpatías, han recibido con este motivo numerosas y sinceras felicitaciones.

La boda se realizará a fines del corriente año.

* * *

Hoy será bendecido por monseñor Villanova Sanz, en el domicilio de la novia, el enlace de la señorita Matilde de Arroyo Cano con el señor Fernando Campan.

Serán apadrinados por la señora Ramona C. de Arroyo y el señor Vicente Viola.

* * *

El R. P. Santiago Barth consagrará el lunes próximo la boda de la señorita Celia Plá Cárdenas con el doctor Jesús Cigorraga, actuando de padrinos la señora Genoveva Pondal de Cigorraga y el señor Francisco B. Plá.

El mismo día se realizará el matrimonio civil, en el que firmarán el acta como testigos, por parte de la novia, los señores Carlos Alberto de las Carreras, Alberto A. Resta y Adolfo Plá Cárdenas, y el doctor Gregorio Aráoz Alfaro, Mario Belgrano y Luis Balbiani, por el novio.

* * *

Se ha formalizado el compromiso matrimonial de la señorita Delia O'Donnell con el señor Maximiliano Genta.

* * *

Se ha formalizado el compromiso matrimonial de la señorita Esther Freyre con el señor José Luis de Iriondo, ambos pertenecientes a conocidas familias santafesinas.

* * *

De Bragado:

En la mayor intimidad será bendecida el 10 de mayo próximo, en la residencia de la novia, la boda de la señorita María Esther Grigoni Zapiola con el señor Antonio Cambaceres Casares.

En la ceremonia religiosa actuarán como padrinos la señora Mariana Cambaceres de Alvear y el señor Domingo J. Grigoni.

En el acto civil serán testigos, por parte de la novia, Alejo Bastourre y Ramón A. Quiroga, por la del novio, Raúl Rivota y Luis María Cambaceres Casares.

* * *

De La Plata:

Se ha concertado el enlace de la señorita Zulema Sánchez Bustamante con el doctor Lucio Ortiz, ambos muy vinculados en los círculos sociales de ésta.

* * *

El 29 del corriente será consagrado, en casa de la novia, el enlace de la señorita Isabel Salas con el señor Edgardo Lesca, siendo padrinos la señora Emelina Ross de Lesca y el señor Omar Salas.

Del casamiento civil, que se efectuará horas antes, serán testigos los señores Marcelo Salas y Raúl López Nougués, por parte de la novia, y Alejandro y Bernardo Lesca, por el contrayente.

* * *

En el Savoy Hotel se realizará mañana el primer te dansant de la serie que dará este año la brigada 38 de señoritas de la Liga Patriótica Argentina, que preside la señorita Julia Lebrero, a beneficio de sus obras.

Las simpatas de que gozan las organizadoras de esta fiesta, así como el interés que reina entre las numerosas familias que han prometido asistir, permiten asegurar que ella se verá coronada con el más brillante resultado.

Las personas que no hayan retirado sus entradas, podrán hacerlo con la invitación el día de la fiesta, en dicho hotel.

* * *

Ayer partieron para Montevideo, donde pasarán una temporada, el ministro de Suiza, señor Carlos Egger y su señora Olga B. de Egger.

* * *

Será consagrado, el 23 del corriente, el enlace de la señorita Sara Evangelina Torello con el capitán Armando Torello.

* * *

En casa de la familia de la novia, será bendecido hoy el enlace de la señorita Manuela Iglesias Parga con el señor Daniel J. Chazárene, actuando como padrinos la señora Clotilde M. de Chazárene y el señor Pedro Biscay.

En el acto civil fueron testigos el señor Alberto F. Noseda, por parte de la novia, y el señor Arturo Giró, por la del novio.

* * *

Los salones del Savoy Hotel congregarán sin duda, esta noche, a numerosas familias conocidas, con motivo de realizarse el diner dansant de moda, que debió efectuarse el jueves pasado, lo que dará lugar a una interesante reunión social.

* * *

El viernes próximo será servida en el restaurant de la estación Retiro, la comida que la colectividad británica ofrece en honor del ministro argentino en la Gran Bretaña, doctor José Evaristo Uriburu, quien se ausentará para su destino el 26 del corriente.

* * *

Se ha concertado el enlace de la señorita Celia Natale con el doctor Héctor H. Alvarez Puebla.

* * *

Ha quedado formalizado el compromiso matrimonial de la señorita Dora Canevaro con el señor José Luis Sauze.

* * *

La señorita Elvira González Castaño recibirá el lunes próximo a sus amistades, en ocasión de su próximo enlace.

* * *

Asistió numerosa concurrencia al sepelio de los restos de la señorita María Elena Bernasconi, efectuado ayer en el cementerio del Norte.

En este acto se puso de manifiesto el pesar que ha causado su desaparición en nuestra sociedad.

* * *

Han llegado:

—De Mar del Plata, los señores Alberto G. Velarde, Juna A. Patrone, Federico L. Green, su esposa Ana Mayobre y su hija Ana María; doña Isabel Ll. de Caride y los señores Alberto L. Celesia, Manuel J. Calvento, Félix Pagés, su señora María Esther Gotuzzo y las señoritas Hortensia y Sara Gotuzzo, María Angélica Bouchez, Juan Silvio Piana y señora Elena Márquez.

—De Villa Calzada, la señora Elena Beracochea de Alurralde.

—De Tucumán, el señor Benjamín Frías Alurralde y señora, Julia Alurralde y Ramón Paz Posse.

—De General Belgrano, el señor Víctor del Carril, su señora Albertina Carabassa y sus hijos.

—De Chacabuco, el señor Ricardo Torres.

—De Montevideo, el doctor Nicasio I. Cúneo.

—De Rancagua, la señora Josefa Echavarría de Arraga y familia.

—De Ramos Mejía, la señora Carmen Ramos Mejía de Fernández, Carmen Fernández de Gibelli y sus hijos.

—De Reducción el señor Manuel R. Méndez, su señora Hortensia Molina y sus hijos.

—De Dionisia, el señor Justo P. Vieyra, señora Laura Silvano Colado y sus hijas María Ercilia, Irma y Juana.

—De Mendoza, la señora Inés M. de Jofre.

* * *

Han partido:

—Para San Francisco de Córdoba, el señor M. Lucero Díaz y señora Sara Las Artes.

—Para Glew, la señorita Lola Rojas.

—A mediados del mes entrante, partirán para Europa el señor Guillermo García Díaz y su hija Elba.

—Para Santa Fe, el señor Luis Casciani y señora.

—Para General Belgrano, la señora María Tedín de Chapar y sus hijos y el señor Alfredo Egusquiza.

—Para Curumalán, el doctor Rodolfo Pasmán y señora, María Celia Ugarte, y el señor Enrique Louton.

—Para Miramar, el señor César Corbellini, acompañado de su señora María Cristina Rosende.

—Para Mar del Plata, se ausentó anoche el señor Arturo A. Saia acompañado de su señora, Delia Mendoza, y de sus hijos, Arturo Carlos y Antonio Ricardo.

—Para Lincoln, el señor Adolfo Lutz.

—Para Las Chilcas, la señora Eufemia P. de Deferrari y su hija Adela.

—Para Cacheuta, los señores José Henríquez y señora, José Gardien y señora, Carlos V. Terzolo y familia, Casimiro Polledo y familia, James Berg y señora, Nydia A. de Vélaz, María Jorlioni, M. G. de Amolaza, O. Ayerza de Cullen, M. Lola Gorostiaga.

—Para Entre Ríos, el señor Isidoro Rodríguez y su hija Estela.

* * *

—Mejor, la señorita Rosa de Carabassa.

—Mejorada la señorita Elvira López Obejero.

—En vías de restablecimiento la señora Florencia Varela Ortiz de Fernández Górgolas.

—Guarda cama la señora Celia Belderrain de González Calderón.

—Restablecida la señora Victoria González Cazón de Biedma.

—Guarda cama la señora Laura Piccinini de de la Cárcova.

—Mejor, la señora Graciana García de Mañé.

—Mejor, la señora Haydée Lahore de Olivera.

—Enferma, la señora Rosa Acevedo de Jofre.

—Mejor el señor Jorge Fernández, quien fué sometido a una intervención quirúrgica.

—Se encuentra enferma la señorita María Elena Rossi.

—Mejor, el señor Eduardo Fuentes.

—Algo mejor, el señor Abel Diosdado.

—En el mismo estado, el señor Enrique Noetinger, quien fué víctima días pasados de un accidente.

—Mejor, el señor Roque A. Lacanna, quien fué sometido a una intervención quirúrgica.

—En vías de completo restablecimiento, la señorita Raquel A. Llames.

—Se encuentra enferma la señora Rita Terry de Terry.

—Se encuentra algo mejor, dentro de lo delicado de su estado, el señor Alberto Gosch.

...ROS de gran ..., negros, gris y ... No pierden la ... el color. En... al interior li... de gastos. Pedidos ... postales al fa...
7.50
JULIO C. ROSSI
CORRIENTES 2164
Buenos Aires

¿Es su ropa realmente de medida?

No basta que le tomen la medida para que su traje o sobretodo sea realmente "de medida". La mayoría de las sastrerías toman la medida y cortan las prendas con más o menos aproximación, dependiendo de la prueba para corregir errores cometidos al cortar, los que, por otra parte, son casi siempre insubsanables.

En cambio los cortadores de la SASTRERIA M. ALVAREZ que siguen un método uniforme, original y exclusivo, cortan con tal precisión que la ropa queda al cuerpo, siendo ya perfecta aún antes de concluída y apenas empezada.

Un traje o sobretodo "de medida" de la SASTRERIA M. ALVAREZ, es efectivamente hecho a su medida exacta, para usted y solamente para usted.

TRAJES de MEDIDA
para la media estación
PRECIO ESPECIAL $ 130.-
Se envían al interior muestras de casimires y álbum de figurines.
SASTRERIA DE LUJO
(La más grande en Sud América)
M. ALVAREZ
B. AIRES
B. MITRE ESQ. ESMERALDA
No tenemos sucursales

CHINATO GARDA
es el mejor

GRAN
Peletería Lublin
Recomendamos las pieles de esta acreditada casa para la próxima temporada.
Surtido completo y variado en tapados, capas, ultimos modelos.
En exhibición y como
Oferta única
y reclame vendo una regia salida de Marthas Zibelina de Rusia en $ 15.000, unica en Buenos Aires.
Exclusividad de modelos
Exposición y Ventas:
Carlos Pellegrini 525
U. T. 3794, Rivadavia 37

PASCUA
Memorable será para Vd. la de 1924 si prueba las
TORTAS Y HUEVOS
Importados y de especialidad de la
"Confitería 9 de Julio"
Avenida de Mayo 800, esquina Piedras
U. T. 33, Avenida 3140
EMPANADAS surtidas y demás especialidades de
SEMANA SANTA
Exclusividad de la casa
Se atiende a domicilio y se remite a la campaña
J. RODOLFO CRESPI

TEATROS Y CINEMATOGRAFOS

Inauguración del Teatro Ideal

Un cuadro de conjunto de "Ideal Re vista", en el que puede apreciarse la calidad de las c oristas del Ideal

Con "Ideal Revista" presentóse, en el teatro Ideal, inaugurándolo, un elenco nutrido, encabezado por el conocido actor Felipe Panigazzi, que se propone desarrolar una temporada de sainetes y revistas, contando al efecto con los elementos necesarios.

Cierto interés rodeaba al debuto de Panigazzi y los suyos, porque el citado actor siempre había desarrollado su labor interpretativa en teatros de segundo orden y al pasar así, impensadamente, a uno del centro, claró está que se explica esta expectativa de que hablamos.

Un público bastante numeroso concurrió a la inauguración del teatro, y si no gustó de novedades absolutas, tampoco pasó malos momentos, y esto ya es decir algo.

Para presentación de la compañía, que entre las primeras figuras posee, además de la citada, a las señoritas Ada y Amanda Falcón, cuya actuación última en el teatro de Verano es de todos conocida, además oficiará como asesor del elenco Carlos Romeu y como maestro director y concertador Eduardo García.

Eligiéronse para la presentación de la compañía una revista y una zarzuela. La primera se titula "Ideal Revista", y es original de Carlos Romeu, musicada por el maestro Pibernat, y dividida en un prólogo y diez cuadros.

No es la revista de Romeu una novedad en toda la extensión de la palabra, desde el momento en que es una recopilación de los cuadros más exitosos de las revistas del citado autor, algunos tienen muy escasos méritos, como el cuadro quinto, que en razón de justicia debería se suprimir; con ello ganaría en eficacia la revista y "entraría" en el público con mayor facilidad.

Entremos en el comentario de los cuadros. El primero, que está a cargo de Ada Falcón, fué muy aplaudido; el segundo, "Payasitos de ocasión", también fué bien recibido, destacándose en él las Vázquez Magroff, Pelaez, Navandez y Rubín.

"El arte lírico en Buenos Aires", que es el tercero, si no gustó tanto, en conjunto fué muy aplaudido el número a cargo de Panigazzi y de A. Falcón, que hubo de ser bisado.

El cuarto, bueno por su vistosidad; el sexto, "Los castañazos mandan", fué de los más aplaudidos, fué desempeñado por Panigazzi, A. Falcón y Curutchet.

Pero entre todos los cuadros sobresalió, por su presentación, el titulado "El cacique", que puede decirse inclinó definitivamente al público en favor de lo que se representaba.

Los demás cuadros fueron lo suficientemente bien recibido, como para decir que el debuto no pudo ser más feliz.

Los bailes a cargo del maestro Mizin, buenos. Terminada la representación, Panigazzi hizo uso de la palabra, emitiendo conceptos de los que no nos hacemos solidarios, también hablo Vacarezza que se hallaba en un palco y dijo poco más o menos que la de Romeu era una revista más... ni mejor ni peor que sus similares.

Entre los intérpretes sobresalieron además de Panigazzi, los hermanos Falcón y Doris, Mayroff, Pescina y Durán.

A continuación y en segunda se dió la zarzuela en un acto y tres cuadros de Julio Sánchez Gradel, musicada por el maestro Emilio Acevedo y titulada "Pa sufrir son los varónes". Esta pieza fué estrenada como se recordará por Parravicini, en los ya lejanos tiempos en que este actor hacía piezas en un acto, con el título de "La vendimia".

La interpretación acertada, destacándose entre todos los intérpretes Panigazzi, A. Falcón, Etdregoni y Piaggio.

La revista de Romeu se repite hoy en tres secciones y la zarzuela en una: la segunda.

"Los polvos de la madre Celestina" y "Los intereses creados"

El afán de hacer buen teatro persiste en el Cervantes de un modo tal, que el aplauso unánime se hace ineludible, a las obras de los periodos clásico, romántico, suceden las contemporáneas, alternando todas en una forma plausible.

Ricardo Calvo, como buen intérprete del teatro en verso que es, no deja de incursionar de tanto en tanto por los dominios de la prosa; así el programa de hoy nos dice que se hará la obra maestro de Benavente: "Los intereses creados".

Calvo tendrá a su cargo el papel de D. Crispín, y seguramente compondrá con propiedad este personaje.

Los demás papeles estarán a cargo de Esteban, Fortes, Marín y García, esto en lo que se refiere a la plana femenina, y A. Martín, E. Lara y V. Velázquez a la masculina.

En la función de la tarde, subirá a escena "Los polvos de la madre Celestina", de Hartzembusch, refundida por Asenjo y Torres del Alamo, dividida en tres actos y doce cuadros.

"Los polvos de la madre Celestina" se hará con el reparto que sigue:

La madre Celestina, Sara Esteban; Teresa, Pepita C. Velázquez; La Locura, Pilar Fernán Rubio; Don Junípero, Antonio Estevez; Maese Nicodemus, Antonio Salom; Don García, Guillermo Marín; Esparabán, Emilio Menéndez; Cigarrón, Francisco Martí; Cucico, José Fernández; El Amor, Niña N. N.

ESPECTACULOS PUBLICOS

TEATROS

COLON — Temporada oficial 1924.— Maestros directores: G. Marinuzzi, E. W. Korngold, E. Cooper, V. Bellezza, A. Toni y G. Santini Figurando en el elenco Gilda Dalla Rizza, Nina Koshetz, María Zamboni, Estefanía Dandolo, Gabriela Besanzoni, Eugenia Jabovich, Luisa Bertana, Ana Gramegra, Miguel Fleta, Julio Crimi, Luis Mignetti, Segismundo Zalevsky, José Segura Tallien, Víctor Damiani, Julio Cirino, Kapiton Zaprojetz, Paul Payan, Miguel Fiore, Gino Devecchi, Atilio Muzio y otros elementos de valía.
Queda abierto el abono a 30 funciones nocturnas y a 10 matinées de domingos y días festivos.
Inauguración de la temporada, el 17 de mayo. Segundo espectáculo, Gran compañía de bailes rusos Pavley-Oukrainsky.

ODEON — Compañía argentina Camila Quiroga. — Hoy, a las 17 y a las 21: La divisa punzó.

COLISEO. — Compañía italiana de gran guignol. Renato Salnetl. — Lunes 21, presentación.

CERVANTES — Compañía oficial del Teatro Español de Madrid. Teatro clásico, romántico y contemporáneo, comedias de magia. — Hoy a las 16.30: Los polvos de la madre Celestina. A las 21.15: Los intereses creados.

MARCONI — Compañía argentina de dramas y comedias Angelina Pagano. — Hoy, a las 17.30: El vuelo nupcial. A las 21.30: Rosa roja.

SMART — Corrientes 1283. — Compañía argentina Blanca Podestá. — Hoy, a las 17.30: La campana de alarma. A las 21.15: Un aviso original y El alma desnuda.

OPERA — Corrientes 860. — Compañía italiana de operetas de Clara Weiss. — Hoy, a las 16: Eva. A las 21: Boccaccio.

NUEVO — Corrientes 1530. — Compañía argentina de comedias Roberto Cassaux. — Hoy, a las 21.15: Mi otro marido, estreno: Giacomo, comedia en 3 actos.

ARGENTINO — Compañía cómica argentina Florencio Parravicini.—Hoy, a las 21.15: Por un tubo y... ni deuda que no se pague.

VICTORIA — Compañía española de zarzuelas. Dirección Amadeo Vives. — Hoy, a las 18: La canción del olvido; a las 21.15: Doña Francisquita.

AVENIDA — Gran compañía dramática española Enrique Borrás. — Hoy, a las 17 y a las 21.30: El bandido de la sierra.

NACIONAL — Corrientes 960.—Compañía de sainetes, comedias y dra... — Hoy, a las 18 y a las 22.15: La cruz de palo. A las 21 y a las 23.15: El bolonazo.

APOLO — Compañía nacional de comedias y sainetes Leopoldo Simari. — Hoy, a las 18.20, a las 21 y 23.15: El guarda No. 13; a las 22.15: El triunfo del Noy Pepet.

SARMIENTO — Compañía de sainetes y comedias César Ratti. — Hoy, a las 17: Te quiero, te adoro... A las 18.15, a las 21 y a las 23: Un autor en busca de seis personajes. A las 22, Te quiero, te adoro...

BUENOS AIRES — Compañía de comedias, sainetes y revistas Muiño. Alippi. — Hoy, a las 17 y a las 23.15: El tigre de los llanos. A las 21: París que llega. A las 18.15 y a las 22.15: La familia de Don Giacumín.

MAIPO — Esmeralda 443.—Compañía Dealessi Morganti. — Hoy, a las 16 y 21: Ha pasado un hombre; a las 22.15: ¡Yo soy así! A las 18.15 y 23.15: ¡Ya cayó el chivo en el lazo.

LICEO — Rivadavia esq. Paraná. — Compañía argentina Luis Arata. — Hoy, a las 17.30: Las chicas se casan. A las 21.15: El santo milagro so y Noiatri y zeneixi semmo cosci... (Los genoveses somos así).

COMEDIA — Compañía española de revistas comedias y zarzuelas. — Hoy, a las 17: La gran vía; a las 18 y a las 22: ¿A qué teatro vamos? A las 21 y a las 23: Las vírgenes eternas.

MAYO — Compañía cómica española Julio Sanjuán. — Hoy, a las 18: y a las 22.15: Su desconsolada esposa; a las 21.15: Un hablador; Los extremos se tocan.

IDEAL — Paraná 426 — Compañía nacional de sainetes y revistas Felipe Panigazzi. — Hoy, a las 18, a las 21 y a las 23: Ideal Revista. A las 22: Pa sufrir son los varones.

TEATRO DE VERANO — Compañía italiana Nunziata. — Hoy, en vermouth: Tutti al monte di Uleta. Noche: I Vermi o sea Bajos fondos Nápoli antigua.

CIRCOS Y VARIEDADES

SARRASANI — El circo más grande del mundo. Al lado de la estación Palermo (F.C.P.). Avda. Bullrich y Santa Fe. — 16 números sensacionales en cada representación. Espectáculo especial par familias y niños. Todos los días, a las 21 en punto. Matinées, martes, jueves y sábados. — Hoy, nuevos debuts.

CASINO — Maipú 330. — Gran music hall. — Hoy, a las 18: sección vermouth para familias, con cinematógrafo y variedades. — A las 21: gran espectáculo con nuevas atracciones y la troupe Matray Ballet. gran programa de divertissement.

FLORIDA — Galería Güemes. — Hoy éxito de la jazz-band. Stretton Gordon, Philips and Ethel Ascot, hermanas Delpont y Lydia Creoll.

PARQUE JAPONES — L. N. Alem y Callao. — Temporada de invierno: función los sábados de noche, domingos y feriados. Teatro Romano otras atracciones.

Es afortunada la jira teatral de Josè Gómez

Según informaciones que nos llegan de Santa Fe, la actuación de la compañía nacional José Gómez en esa capital, no podría ser más afortunada. Y al parecer es la que dirige este correcto actor una de las que por el interior viene cosechando más aplausos y... lo demás.

Después de una serie muy feliz de representaciones en el "Municipal", de la ciudad nombrada, la compañía se apresta a dar la función de despedida el lunes próximo, la que se hará con "Muerte civil", en honor y beneficio de Gómez. Esta velada será patrocinada por "El Ateneo", institución cultural santafesina que goza de gran arraigo allí y en la ocasión se colocará una placa de mármol en homenaje al primer actor que nos ocupa. Dicha placa llevará en letras de oro la siguiente leyenda: "A José Gómez, el eminente actor argentino. Homenaje de sus admiradores. Santa Fe, abril 21 de 1924".

Como se ve, Gómez ha sabido, una vez más, ganarse la simpatía y la admiración del público por la labor escénica que siempre fué recrecedera de aplauso.

El martes 22, la compañía debutará en el "Municipal", de Paraná, con "Papá Lebonnard", que se cuenta entre los más meritorios aciertos interpretativos de Gómez. En Paraná se harán seis funciones, y otras tantas, de paso, en Rafaela, donde se ha cubierto el abono qué se abrirá para ellas. Finalmente, para las fiestas mayas, la compañía se hallará actuando en la ciudad de Mendoza.

Agregaremos aquí algunos conceptos vertidos sobre las obras que ha hecho Gómez en su actuación en Santa Fe:

"El sábado nos fué presentada por José Gómez, la célebre obra de Giacometti, "Muerte civil". No han conseguido los años envejecer a este drama que ha hecho llorar de emoción a diez generaciones. Obra de "interpretación por excelencia", ha servido para destacar generalmente a los grandes príncipes de la escena.

En el mismo escenario que la vimos el sábado por José Gómez, la habíamos aplaudido ya por Ermette Zacconi. Y de aquella lejana emición a la de ahora, no ha habido diferencia. Tuvimos ocasión de afirmar, con motivo de "Papá Lebonnard" que el artista argentino estaba en esas grandes creaciones, más cerca de nuestro espíritu, y en muchas ocasiones de acuerdo perfecto con nuestro criterio estético. En "Muerte civil" hemos ratificado esta opinión.

No comprendemos más, pero alcanzamos mejor la profundidad artística de estas obras clásicas a través de José Gómez. Y no es que la diferencia de lenguas venga a poner a prueba la perplejidad de nuestra pobre erudición. El italiano nos es conocido; tenemos una grande y sincera admiración por el glorioso teatro de Italia. En el actor argentino, encontramos la "humanidad" que comprenden nuestros sentidos. Sentimos vibrar nuestros entusiasmos en sus alegrías, torcérsenos el corazón en sus angustias. En suma: a través de Gómez, el personaje es más nuestro. Hoy más, que nunca afirmamos la existencia de un triunfador.

Queda un actor, un gran actor que ya ha entrado en tratos directos con la fama. Y es mucho más elogioso este prestigio, cuanto que para ganarlo ha querido medirse de igual a igual con esos que están históricamente consagrados. La dramaturgía argentina tiene ahora a un intérprete capaz de restituirla a su esplendor pasado. Los autores nacionales habían chocado hasta hoy con el escollo insalvable.

¿Quién interpreta? Apenas si en el campo femenino, el nombre de Angelina Pagano era una garantía. La suerte adversa e injusta que persigue a esta eminente actriz ha hecho estériles sus mejores asfuerzos... y con los de ella los de quienes la acompañaron.

El actor faltaba, viviamos el patriarcado de la escena. Un porvenir bastante deplorable. José Gómez viene a levantar la fe caída. Si se escriben grandes obras habrá también grandes interpretaciones. La "Muerte civil" del sábado, anticipó esta loable verdad.

El público aclamó al actor, que fué secundado brillantemente por las señoras Lacanau, Lagos y Lima, y los señores Márquez, Becco y D'Erbil.

Es de creer y de desear que no sea la del sábado, la única "Muerte civil" que tenga el placer de admirar y aplaudir el público santafecino".

El maestro Faleni reeditó una obra

Arturo Faleni, el prestigioso maestro compositor que tan excelente labor musical lleva realizada entre nosotros, acaba de reeditar su primera parte de "Teoría de la Música", que comprende desde los elémentales conocimientos que ha de adquirir el que se inicia, hasta las cantidades de equivalencia y tiempo. La nueva edición de la valiosa contribución que representa esta obra de didáctica musical de Arturo Faleni, ha de hallar, como su primera, la acogida favorable que por sus méritos efectivos merece.

Los noveles continúan adoptando resoluciones

La Sociedad Argentina de Autores Noveles, entidad que se ha constituído con el plausible objeto de facilitar el estreno de las obras de que son autores sus asociados, está desempeñado una pasmosa actividad, cuyos frutos no han de tardar en darse. Por lo menos esa es la esperanza que se sustenta en el seno de esa sociedad, y como no es el caso de rebatir esas ni ninguna otra esperanza, pues la esperanza en la gente joven es lo que la realidad en los que han llegado al décimo lustro, dejamos que corra la temporada, que con ello ha de irse poniendo en evidencia hasta donde son eficaces las ligas entre gente que anhela imponer el fruto de sus talentos.

La última resolución de la entidad que nos ocupa, dice así:

Llevar a cabo una campaña ante las empresas y directores de compañías para conseguir estrenar toda obra de mérito de sus asociados. Al no llegarse a un acuerdo con las empresas y directores para representar las obras de nuestros asociados, formaremos por nuestra cuenta elencos con el fin exclusivo de representarlas.

Mantener por y sobre todas las cosas relaciones cordiales con toda institución análoga y prensa en general, dentro y fuera del perímetro de la República.

Reunir en su seno a todo autor novel que solicite su adhesión, siempre y cuando ellos se acojan a las bases antedichas.

Esta sociedad tendrá la secretaría provisoria en la avenida de Mayo 1091, donde todo autor que desee inscribirse puede hacerlo, de las 21 a las 24, todos los días, o por correspondencia.

Pianos alemanes

ZIMMERMANN
GEISSLER
PITZER
SON LOS MEJORES

IMPORTADOR Bs AIRES
Emilio PITZER MAIPÚ 787

La audición LXVII de la Filarmónica

La Asociación Filarmónica Argentina, que en temporadas anteriores tan excelentes ciclos de conciertos ha ofrecido, inaugura hoy el que desarrollará en el curso del corriente año.

El acto tendrá lugar esta tarde a las 17.30 en el salón La Argentina, y en él intervendrá el prestigioso cuarteto Buenos Aires en la interpretación del siguiente programa:

I. Cuarteto N.o XV, Mozart; Allegro vivace assai, Menuetto (moderato), Adagio, Allegro assai.

II. Allegretto grazioso (del cuarteto op. 7), Dohnanyi; Nocturno (del cuarteto No. 2), Borodin.

III. Cuarteto op. 11, Arensky: Allegro, Andante sostenuto, Menuetto (allegretto), Finale (variaciones sobre un tema ruso).

El recital Rogé

Recordamos que esta tarde a las 17, tendrá éfecto en el Salón Teatro de la calle Cangallo, el anunciado recital de piano que ofrece la señorita Lía Esther Rogé.

El programa a ejecutar es el que dimos a conocer recientemente.

"LA EPOCA"

CINEMATOGRAFOS

GRAND SPLENDID THEATRE — Santa Fe 1860. — Hoy en el "Rendes vous social" de las 18.30 y en la sección de las 23, reentrée de la célebre bailarina Mlle. Olenewa y el film: Inocencia; a las 16.30 y 21: El desafío escarlata; a las 17.30 y 22: Pathé Journal, Buscando el peligro.

[illegible] — Corrientes 757.— Hoy, a las 16.10 y 22, sección especial de estrenos cómicos y actualidades mundiales; a las 17.10 y 21: Buscando el peligro; a las 18.20 y 23: Inocencia.

CRYSTAL PALACE — Corrientes 1540 Hoy: Las maravillas del norte; Sota, caballo y rey; Palillos de tambos, Percalina barata.

REAL CINE — Esmeralda 425. — Hoy a las 15.50 y 20.50: La del traje de raso; a las 16.40 y 21.40: sección cómica; a las 17.20 y 23.20: El hombre deshonrado; a las 18.20 y 22.25: La escuela de las garconnes.

EMPIRE THEATRE — Corrientes y Maipú. — Hoy, a las 18.30 y 23: Una dama de carácter; a las 17.20 y 22: El último de los mohicaons. En estas secciones actúa la princesa rusa Eugenia Andreewa; a las 16.20: La prueba de fuego, por varias estrellas; a las 15.20 y 21.10: Del fuego a las llamas.

SAN MARTIN — Esmeralda 265. — Hoy, a las 16: Actualidades mundiales; a las 16.50 y 21: Un forastero en Arizona; a las 17.40 y 22: El cristiano; a las 18.40 y 23.20: Las tribus salvajes del Chaco.

SELECT. — Suipacha 472. — Hoy: Debutando en sociedad; María, la estrella del cine; La mujer alada.

SELECT LAVALLE — Lavalle 921. — Hoy, estrenos: El nombre deshonrado; El loco; El indomado, por Tom Mix. Divertida sección cómica.

GENERAL BELGRANO — Cabildo 2165 Hoy, a las 16.30 y 21.30: El que ella quiere; a las 17.30 y 23.20: Geraldina lo arregla todo; a las 18.30 y 22.20: El león del mar. Los primeros actos del Pontificado de Pío XI.

ELECTRIC PALACE — Lavalle 836 — Hoy: A media noche, La del traje de raso, La escuela de las garconnes.

TEATRO PRINCESA — Suipacha 460. — Hoy en cine continuado desde las 11: De tercera clase; El nombre deshonrado; Pathé Journal 106 y: La escuela de las garconnes.

GAUMONT THEATRE. — Rivadavia 1635 Hoy, a las 16.20 y 21: Un forastero en Arizona; a las 17.20 y 23: El cristiano; a las 18.20 y 22: El salteador de afectos.

[illegible] PALACE — Corrientes [illegible] Hoy: La marea de las pasiones; La francesita; Un lazo de amor. Exito de Vina Bacot: Bailes excéntricos americanos.

[illegible] — [illegible] 976. — Hoy: Un drma de calidad; Esposas de hombres pobres.

SELECT BUEN ORDEN — Bernardo de Irigoyen 1521. — Hoy tarde y noche Oro de Broadway; El caballero gitano, Los piratas de la sierra; Tres veces viuda.

CINE CATALUÑA — Corrientes 2046 52. Hoy: Borrascoso amanecer; Puro valor; Herencia disipada.

[illegible] — Cabildo 3241. — Hoy El buque fantasma; La señorita diputada; Al otro lado de la frontera.

[illegible] — Cordoba y Callao. — Hoy, a las 18.30 y 23.10: Aristocracia americana; a las 17.40: La pasión y muerte de Jesucristo; a las 16 y 21: secciones cómicas; a las 21.20: La ley del que manda.

CINE — Cangallo 775.—Hoy Su misterioso amor; Hollín; Los dos sargentos; Pathé Journal.

MIGNON PALACE — Juramento 2433.— Hoy, estreno: Idolos de barro; Palillos de tambor; Nanook, el esquimal.
Sctoercalaüñs ;troO:SHRD SHRDLU N N

ESLAVA — Suipacha 686. — U. T. Libertad 0889. — Espectáculos altamente morales y especiales para familias.

CINE COLON DE FLORES—Nazca 123 —Diariamente estrenos. Variado y selecto programa cinematográfico.

CINE MODERNO — Hoy, tarde y noche: variado programa, todos los días estrenos.

Novias!..

¿Queréis que vuestra casita esté amueblada con elegancia?

¿Que los precios de vuestros muebles resulten económicos?

En nuestros salones de venta encontraréis lo mejor y más variado surtido.

A, TORRE & Cía.

CASA DE CONFIANZA

CANGALLO 760 - 776

Roberto Casaux estrena hoy

Roberto Casaux, el excelente actor que en el Nuevo ha venido realizando su temporada de comedias, ha resuelto dar a conocer hoy en la función nocturna una pieza de esta índole en tres actos de Discépolo y De Rosa, titulada "Giacomo" y en la que el citado intérprete tiene a su cargo un personaje milanés, que ha sido observado con el cariño y el estudio que le son característicos.

La empresa del Nuevo confía mucho en esta nueva producción de los autores de "El movimiento continuo", que, como se recordará, fué todo un excelente éxito para Casaux.

"Giacomo", que irá precedida por una comedia en un acto titulada "Mi otro marido", de Zabala, lleva el reparto que sigue:

Giacomo, Roberto Casaux; Jorgelina, Esperanza Palomero; Esther, Milagros Senisterra; Matilde, Pepita Muñoz; Emilio, Enrique Serrano; Arturo, Diego Martínez; Don Pedro, José Sande; Catalina, Amalia Bernabé.

"Boccaccio" por Clara Weiss

Una "reprise" más ofrecerá esta noche en la Opera la compañía do Clara Weiss. Las que ha venido haciendo estas noches pasadas, todas alcanzaron pleno triunfo. "Santarellina", "Casta Susana" y "Danza de las libélulas", han constituido otros tantos aciertos interpretativos para esta compañía, habiendo los dos últimos hecho llenar completamente la amplia sala del citado teatro.

La que dijimos que se hará esta noche es la deliciosa "Boccaccio", de von Suppé, que, con tener una existencia escénica prolongada, halla siempre que es llevada a la luz de las candilejas, el más franco aplauso del público. En su exhumación de esta noche, llevará también el aliciente de que su rol protagónico estará a cargo de Clara Weiss, quien, sin duda alguna, realizará una chispeante y animada interpretación. Recordamos que esta función es extraordinaria.

Lo demás del reparto de "Boccaccio" se ha hecho así:

Fiammetta, Natalina Stabile; Beatrice, Gina Bianchi; Peronella, Amelia Consalvo; Principe di Palermo, Emilio Amoroso; Scalza (barbiere), Luiggi Della Guardia; Lambertuccio (ortolano), Luigi Consalvo; Lotteringhi (bottaio), Angelo Polisseni; Isabella, Emilia Lanzini; Vendistorie, Carlo Montanari; Il cieco, Dante Bernardi; Maggiordomo, Silvio Del Gesso; Incognito, Giuseppe Cantoni; Leonello, Rosana Lanzini; Rosetta, Carola De Marzi; Fresco, María Franco. Studenti, dame, contadini, bottai, popolani.

Las vespertinas de hoy

Hoy ofrecerán función vespertina las salas que siguen:

Smart. — Blanca Podestá hará con la eficacia que le es característica el papel de Susana, de "La campana de alarma", que es la que sube a esta tarde; Alcira Ghio, Blanca Vidal, Giussani, Zanna y Brieba secúndanla con los papeles a su cargo.

Marconi. — La vespertina a ofrecerse hoy en esta sala tiene interés particular, porque en ella reaparecerá el eficaz primer actor Francisco Ducasse, cuyas dotes interpretativas son del dominio de todos. Con tal motivo, se ha resuelto poner en escena la bella pieza en tres actos de Iglesias Paz titulada "El vuelo nupcial", en la que Ducasse tiene a su cargo el papel de Mr. Pear. Angelina Pagano, Bouza, Barousse, Danessi, Ferrario y Arrieta secúndanlo en su labor.

Odeón. — Camila Quiroga, en vista del buen éxito de "La divisa punzó", ha resuelto hacerla hoy en la vespertina.

Liceo. — Luis Arata, el creador de Beppo, hará en la vermouth de hoy la comedia de costumbres de Federico Mertens, titulada "Los chicos se casan" en la que Arata tiene el papel de Mascagni.

Las actrices Vargas, Gangloff y García y los actores Serantes y Rico tendrán a su cargo los principales personajes.

Florida

En la elegante salita de la galería Güemes, las cosas marchan bien por el momento; los números de varietés ultimamente contratados dan lo suyo, dejando contentos al público y a la empresa.

Los números que por ahora ocupan el cartel son los que están a cargo de la "Trouppe Royal", que con sus sketchs y shimmys atrae la atención del respetable, siendo especialmente aplaudido Roulieu; además, el xilophonista Draessel, conocido por su pasada actuación en el Casino y en el Parque Japonés, Nelly Flor, la eficaz "vedette" parisina y Molly Bell, la danzarina que dejó bien sentados sus prestigios a raíz de sus actuaciones en el Marconi y en la Comedia, Aurorita Peris y los hermanos Del Pont, completan este iteresante programa de variedades.

La empresa anuncia, además, otros números para dentro de poco, y que — siempre según ella — serán mejores que los hasta ahora vistos.

Beneficio en la Opera

Aunque todavía no se ha llegado al epílogo, en la interesante temporada de operetas que viene haciendo en la Opera la compañía italiana Weiss, ya se empieza a hacer el obsequio de las funciones de honor y beneficio entre los elementos más representativos y destacados de la mismamisma. Y la función inicial de las de esta índole le ha correspondido a Luiggi Consalvo, el eficaz director artístico de la compañía y aplaudido actor de carácter.

Esta su "serata" se llevará a cabo el lunes próximo, reprosándose con tal motivo la bonita opereta "Il contadino allegro".

Sobre el retiro de una obra

Días pasados informamos acerca de una incidencia ocurrida entre el autor José Antonio Saldías y Francisco Ducasse, director del elenco de la excelente actriz Angelina Pagano, y debido a ciertas circunstancias de las que también dimos fieles informes.

Habiéndosele devuelto su obra "Primavera en otoño" al señor Saldías, por causas de todos conocidas, éste interpuso queja ante la Sociedad Argentina de Autores, invocando en su favor esta importante premisa: que su obra no se representaría en el Marconi por negarse a ello los componentes de su elenco.

A fin de poner las cosas en claro apersonóse al Marconi la noche del 17 del corriente mes, una delegación compuesta por los señores autores Vacarezza, Discépolo y Peyret. Expuesto el motivo de la visita, el señor Ducasse contestó que si la obra de Saldías no se representaba no era porque sus actores se negaran, sino porque él mismo se la había devuelto en virtud de ciertas apreciaciones y agravantes que también dimos a conocer. Con esto dióse por terminado el incidente, quedándose el señor Saldías con su "Primavera" y buscándose en el Marconi, una nueva comedia para poner en ensayo entre las numerosas que tienen aceptadas.

Una "reclame,, eficaz

En un teatro parisino de revistas se está representando con gran éxito una pieza de ese género de la que se ha aprovechado cierto fabricante de medias de señora para realizar una propaganda muy eficaz.

Mientras una "vedette" que en este caso es Jenny Carré — la del grabado — canta unos couplets muy graciosos en la revista "Montre-moi ton Coquelicot" dos grupos de encantadoras bailarinas sentadas en ambos "avant scene" bajos, con las piernas por sobre el balcón de aquéllos, agitan acompasadamente sus extremidades inferiores, que aparecen apenas cubiertas por las finas medias de seda de la casa que [...] la "reclame".

Mientras la sala queda en [...]curidad y los reflectores cum[...] con su luminosa misión, hac[...] resaltar el valor plástico de esa[s] tremidades femeninas, sobre las [...] hoy por hoy, y tanto en París [co]mo entre nosotros, se afirma la [re]putación "literaria" de muchos [au]tores teatrales".

Esperamos que nuestros [...] les revisteros han de adaptar [in]diatamente el recurso, que por [...] muy pedestre ha de parecerles [...] perlas, a ellos y los fabricantes [de] medias de señora...

Hoy reaparece Francisco Ducasse

Después de una "relache" bastante prolongada, reaparecerá hoy ante nuestro público el conocido y eficaz primer actor Francisco Ducasse, que, al dejar las tablas, lo hizo por razones ajenas a su voluntad.

Ha elegido Ducasse, para mostrar una vez más sus excelentes dotes [in]terpretativas, una comedia en t[res] actos de Iglesias Paz, titulada [...] vuelo nupcial", que con toda [...]cia puede considerarse como una [de] los aciertos del malogrado autor, en la que, haciendo el rol de Mr. Pe[ar] Francisco Ducasse ofrece al resp[eta]ble una de sus más aplaudidas c[rea]ciones.

Según informes que poseemos, [no] ha perdido nada de la eficiencia [an]terior, y reeditará sus mejores [mo]mentos de intérprete.

Al lado de la distinguida [...] Angelina Uagano, su esposa, har[á un] dúo de esos que se ven muy de [tiem]po en tiempo, ya que tam[bién] ha merecido el unánime apla[uso de la] crítica y el público.

Acompañarán a los citados [...]tas en la interpretación de "El v[uelo] nupcial", que subirá a escena en [la] vespertina de hoy, los siguientes [in]térpretes:

Señorita Bell, Obdulia Bouza; [se]ñorita Ramirez, María Danesi; [...] Mary, Lucía Barausse; mucama, [...]va Castelli; señorita Gómez, Aur[ora] Rives; Luis, Mario Danesi; Agui[...] Florindo Ferrario; Velázquez, Héc[tor] Torres; Inocencio, Juan Arrieta; [En]rique, Pascual Pellicciotta.

CINEMATOGRAFIA

UNA MUJER DE PARIS

Edna Purviana, intérprete de "Una mujer de París", que pronto será estrenada en esta capital

La editora Artistas Unidos estrenará el miércoles 23 en los cines Capitol, Palace Theatre, Grand Splendid y Esmeralda la película dramática de Charles Chaplin "Una mujer de París".

Interpretan esta cinta Edna Purviance, Carl Miller, Clarence Geldert, Adolfo Menjou y otros artistas.

Sobre etsa obra el mismo Chaplin ha hecho las siguientes manifestaciones:

"He adaptado esta historia a la pantalla a fin de expresar en ella la belleza de la vida, condensar estos minutos de intensa emoción deleitando al espectador. Después de todo, ¿qué es lo que se busca en la vida?... La belleza, la belleza de la alegría, la de lágrimas. La belleza existe en todo; lo mismo en el bien que en el mal, pero solamente los artistas y los poetas saben hallarla.

"La finalidad del cine es la de situarnos en el ambiente del mundo que nos presenta para llegar al reino de la felicidad. Esta finalidad sólo puede lograrse haciendo que [el] asunto por nosotros descrito se de[sa]rrolle dentro de un ambiente [de] puro realismo. En "La mujer de P[a]rís" he hecho todo lo preciso pa[ra] harer verídica mi historia, dando vi[da] no solamente a los protagonistas de la obra — héroes o traidores — si que también a los demás elementos que la completan y agitándolos con todas las pasiones que Dios les ha dado.

"Si insisto sobre el punto de que la verdad ha sido mi guía en mi úl[tima] producción, es que he trata[do] la composición y la técnica de ma[nera] bien distinta de como se ha hecho hasta hoy.

"He subrayado que, en los mo[mentos] de la más intensa emoción lo mismo las mujeres que los hom[bres] saben esconder sus verdaderos sentimientos más que expresarlos [...] Ha sido éste el método que se [...] do, en mi afán de ser lo más real[...] posible."

FOOTBALL - PEDESTRISMO
AUTOMOVILISMO - CICLISMO

DEPORTES

BOX - ESGRIMA
PELOTA - REMO

Continuó disputándose ayer el Campeonato Sudamericano de Atletismo

RESULTADO DE LAS PRUEBAS

Con gran éxito continuó disputándose ayer en el campo de deportes del Club Atlético San Isidro, el cuarto Campeonato Sudamericano de Atletismo.

Desde las primeras horas de la tarde el campo del Club San Isidro se vió ocupado en todas sus amplias instalaciones, por una concurrencia muy numerosa, la que siguió con todo interés el desarrollo de las diferentes pruebas aplaudiendo con entusiasmo a los vencedores de las mismas.

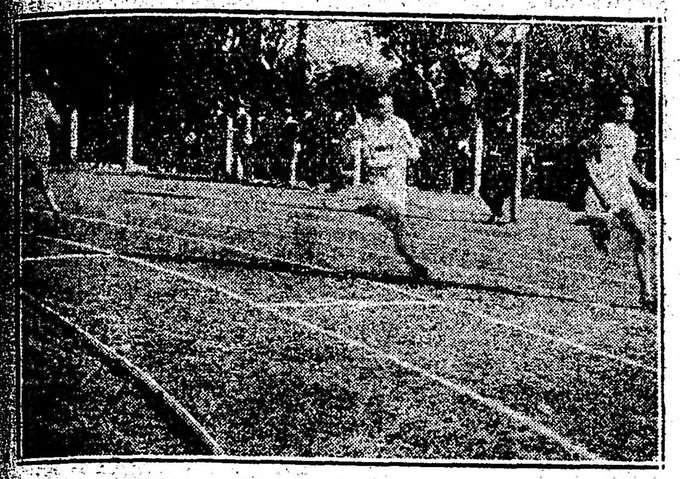

Llegada de la segunda serie de 200 metros llanos

También en la jornada de ayer correspondió los honores dada su lucida actuación a los atletas chilenos, los que evidenciaron como en el primer día del campeonato, sus buenas condiciones y su gran entrenamiento.

El atleta chileno Plaza, en el cross-country, se impuso, con toda facilidad, demostrando una vez más sus buenas condiciones como corredor de fondo.

El resultado de las pruebas disputadas ayer es el que damos a continuación:

Series eliminatorias de 200 metros llanos—

Se disputaron tres series eliminatorias de 200 metros llanos, cuyos resultados son los siguientes:

Primera serie — Tomaron parte los siguientes aficionados: E. Casanovas (argentino), M. Loyola (chileno), J. C. Felitto y G. Posadas Belgrano (uruguayos).

Los cuatro competidores partieron en buen momento, tomando inmediatamente la delantera el aficionado uruguayo Felitto, seguido por Casanovas, Loyola y último Posadas Belgrano.

Al dar la vuelta al codo, Casanovas descontó en parte, la ventaja que le llevaba Felitto, corriendo casi en una misma línea con éste hasta la entrada de la recta, donde el competidor uruguayo consiguió nuevamente distanciarse de su rival, para seguir en ganancia hasta lameta, no antes tener que emplearse seriamente para resistir un fuerte "rush" Loyola, que llegó a un pecho de arrebatándole el segundo Casanovas en los últimos 20 metros.

El ganador empleó en recorrer la distancia 22 segundos.

Segunda serie — Intervinieron L. Miquel (chileno) y R. García Mansi y E. Bournichón (argentinos).

Por segunda vez en este concurso, el aficionado chileno Miquel puso de relieve sus grandes condiciones de "sprinter", obteniendo un triunfo relativamente fácil en esta serie, ocupando el segundo lugar García Mansi y el tercero Bournichón.

El tiempo del primero fué de 22 segundos y 3|10.

Tercera serie — F. Escobar (argentino), J. Hahn (chileno) e I. Gradin (uruguayo) disputaron esta serie.

El triunfo correspondió a escobar, quien, sin emplearse a fondo, obtuvo cierta ventaja en los primeros metros de la carrera, que sus rivales no pudieron descontar en el resto de la prueba; segundo se clasificó Hahn, y último Gradín. El vencedor recorrió la distancia en 22 segundos y 4|10.

De acuerdo con este resultado, quedaron clasificados para la final los aficionados Miquel y Hahn (chilenos), Escobar y García Mansi (argentinos) y Felitto (uruguayo).

Salto en largo, final—

Tomaron parte en esta prueba los siguientes aficionados:

O. Dietsch, P. S. Etchanique, L. A. Brunetto y J. Cerdá (argentinos); R. García, H. Benaprés, E. Kausel y O. Riedel (chilenos); J. C. Felitto, A. N. Colombo y M. Cotán (uruguayos).

El desarrollo de la prueba eliminatoria fué el siguiente:

García, primer salto, 6 metros y 57 centímetros; segundo, 6 metros y 478 milímetros, y tercero, 6 metros y 42 centímetros.

Dietsch, primer salto, 6 metros y 325 milímetros; segundo, nulo, y tercero, nulo.

Felitto, primer salto, 6 metros y 12 centímetros; segundo, 6 metros y 412 milímetros, y tercero, 6 metros y 32 centímetros.

Benaprés, primer salto, 6 metros y 75 milímetros, segundo salto, 6 metros y 347 milímetros, y tercero, 6 metros y 3 centímetros.

Etchenique, primer salto, 6 metros y 21 centímetros; segundo, 6 metros y 235 milímetros, y tercero, 6 metros y 12 centímetros.

Colombo, primer salto, 5 metros y 835 milímetros; segundo, 6 metros y 66 milímetros, y tercero, 5 metros y 99 centíetros.

Kausel, primer salto, 6 metros y 4 centímetros; segundo, 5 metros y 56 centímetros, y tercero, 6 metros y 8 centímetros.

Cerdá, primer salto, 6 metros y 935 milímetros; segundo, 6 metros y 27 centímetros, y tercero, 6 metros y 13 centímetros.

Cotán, primer salto, 6 metros y 178 milímetros; segundo, 6 metros y 368 milímetros, y tercero, 5 metros y 96 centímetros.

Riedel, primer salto, 5 metros y 995 milímetros; segundo, 6 metros y 62 milímetros, y tercero, 6 metros y 35 centímetros.

Brunetto, 6 metros y 46 centímetros; segundo, 6 metros y 20 centímetros, y tercero, 6 metros y 38 centímetros.

Quedaron clasificados para la final los seis aficionados clasificados en primer término, o sean:

García, con su primer salto de 6 metros y 57 centímetros; Brunetto, con su primer salto de 6 metros y 46 centímetros; Felitto, con su segundo salto de 6 metros y 412 milímetros; Cotán, con su segundo salto de 6 metros y 368 milímetros; Riedel, con su tercer salto de 6 metros y 35 centímetros, y Benaprés, con su segundo salto de 6 metros y 347 milímetros.

A continuación se disputaron los saltos finales, en los que intervinieron sólo cinco competidores, pues Benaprés se retiró de la prueba.

La clasificación final fué la siguiente:

Primero, Ramiro García (chileno) con 6 metros y 632 milímetros; segundo, Luis A. Brunetto, (argentino) con 6 metros y 63 centímetros; tercero, J. C. Felitto, (uruguayo), con 6 metros y 41 centímetros; cuarto, O. Riedel, (chileno), con 6 metros y 40 centímetros; quinto, M. Cotán (uruguayo), con 6 metros y 368 milímetros, y sexto, H. Benaprés, (chileno), con 6 metros y 347 milímetros.

Cross-country—

Después de las series eliminatorias de la carrera llana de 200 metros se disputó la carrera del cross-country en la cual se habían inscripto para intervenir los equipos representativos de las tres naciones participantes.

El equipo argentino estaba así constituído: G. Rómulo, S. Allende, J. Barlet, A. L. Gallo, A. L. Mollo, y M. Ligna. Chile: G. Baeza, J. Brayo, J. Desvouviers, L. Celis, M. Plaza y M. Madrid. Uruguay: L. Pizza, L. Andrade, L. Caruzzo y J. Sáenz.

Esta prueba se disputó en un tra-

Plaza, que se adjudicó el triunfo en la prueba del cross-country

yecto adecuado, sobre la distancia de 15 kilómetros.

No resultó lo interesante que de ella se esperaba, dada la gran superioridad de los competidores chilenos.

El corredor Plaza que se adjudicó el triunfo fácilmente, durante el desarrollo de la carrera equivocó el recorrido de la misma no pasando por dos controles, por lo que una de las autoridades del concurso solicitó su distanciamiento. Como el error se debe a la ausencia de marcas por donde se debía desarrollar la prueba, se resolvió desestimar el pedido de descalificación.

El resultado final de esta prueba fué el siguiente:

1.o, M. Plaza, chileno, 58'17" 3|10.
2.o, L. Celis, chileno.
3.o, J. Bravo, chileno.
4.o, L. Descouviers, chileno.
5.o, A. L. Mollo, argentino.
6.o, G. Rómulo, argentino.
7.o, M. Madrid, chileno.
8.o, A. Sáenz, uruguayo.
9.o, S. Allende, argentino.
10.o, J. Barlet, argentino.
11.o, M. Gallo, argentino.

En la clasificación por puntos en esta prueba correspondió a Chile 21 puntos y a la Argentina 6.

Posición actual de las representaciones de los diversos países—

La posición actual de las representaciones de los diversos países, con los resultados de las pruebas realizadas ayer es la que damos a continuación:

Chilenos, 54 puntos; argentinos, 22, y uruguayos 6 puntos.

La llegada de la tercera serie de 200 metros llanos

Se realizará hoy un concurso de natación

En la pileta situada en el local Balcarce 270, se realizará hoy a las 21 horas, organizado por el Club Argentino de Natación un concurso, el que promete ser interesante.

Para intervenir en las diferentes pruebas que comprende el programa se han inscripto los aficionados siguiente:

1o. — 30 metros para menores de 9 años: Guillermo Frick y Miguel Saravia.

2o. — 60 metros, estilo pecho, para socios cadetes del C. A. de Natación: Augusto Castillo Lorena y Oscar Altube.

3o. — 100 metros, estilo pecho, abierto a todo competidor: Luciano Rovere, G. G. y Esgrima; Guillermo Bublath, Y. M. C. A.; Rodolfo Binner, C. A. de Natación; José A. Carmona, libre.

4o. — Nadar a mayor distancia bajo el agua, abierta a todo competidor: E. Bard, Y. M. C. A.; Manuel Betbeder, Rodolfo Binner y Carlos Albenois, del C. A. de Natación; Slarke Giuranocich, libre; José A. Karmona, libre.

5o. — Carrera de postas, reservada para cadetes C. A. N. y Escuelas Alemanas: Equipo del C. A. de Natación y Equipo de las Escuelas Alemanas.

6o. — Carrera de postas 4 x 60, copa Nemesio de Olariaga: Equipos del Club de G. y Esgrima, Club Universitario C. A. de Natación y Y. M. C. A.

7o. — Saltos ornamentales abierta a todo competidor: E. Bard, Y. M. C. A. Arturo Mund, C. G. y Esgrima; Eduardo Velasco, C. A. de Natación.

8o. — Partido de water polo: Universitario v. Y. M. C. A.

La "Copa Nemesio de Olariaga" que se disputa en la carrera de postas de 4 x 60, ha sido donada por este señor para ser disputada entre representantes de clubs, los cuales nombrarán 4 nadadores cada uno debiendo para ser definitivamente ganada, haber un club obtenido el triunfo tres años consecutivos o cinco alternados. Desde que se disputa dicho premio ha sido ganado en los años 1920 y 1921 por el Club Argentino de Natación y en los años 1922 y 1923 por el Club de Gimnsia y Esgrima.

Asociación Amateurs de Football

PARTIDOS PARA MAÑANA

Primera división

Bajo el patrocinio de la Asociación Amateurs de Football, se jugarán mañana por la tarde los siguientes partidos oficiales de primera división:

Independiente v. Racing, en Crucecita, a las 14.45 hiras.

Independiente: Alventosa; Ferro y Ucar; Pérez, Chiarella y Scoffano; Canaveri, Parducca, Ravaschino, Bozzo y Orsi.

Racing: M. Croce; R. Castagnola y J. Ravizza; A. Tassara, R. Seregni y J. Albarellos; F. Gondar, P. Ochoa, H. Martín, J. Lalauretta y R. Rey.

—Estudiantil Porteño v. Liberal Argentino, en Gimnasia y Esgrima, a las 14.45 horas.

Estudiantil Porteño: J. A. Boigues; A. Valsangiacomo y A. Bianchi; E. Matozzi, P. Palmer y E. Valle; C. Antraygues, F. de Sarrasqueta, F. Goin, E. Delor y L. Gianella.

—Estudiantes de La Plata v. River Plate, en La Plata, a las 14.45 horas.

River Plate: F. Gómez; P. Choperena y J. Giudice; R. Taramasso, C. García y A. Traverso; E. Medone, E. Gainzarain, D. Lattari, P. Liciardi y C. Fallatti.

—Tigre v. Rrgentino del Sud, en Tigre, a las 14.45.

Argentino del Sud: L. Nicora; H. Macri y F. Mazzucco; F. Zurdo, P. Ronco y F. Cordone; P. Maggio, J. Bao, E. Brameri, C. Soro e I. Barrera.

—San Lorenzo de Almagro v. Sportivo Buenos Aires, en Avenida La Plata 1768.

San Lorenzo: D. Caldano; P. Omar y E. Monti; A. Sánchez, L. Monti y J. Fossa; A. Carricaberry, L. Acosta, J. Maglio, A. Valente y L. J. Danielli.

—Sportivo de Almagro v. Barracas Central, en Gaona 102, a las 15.

Barracas Central: C. L. Becker; A. Somón y A. Santiago; A. Ferrari, J. C. Sormani y S. S. Alvarez; F. Seijas, A. Passi, J. Fortunato y J. Carrón.

—Estudiantes v. Gimnasia y Esgrima de La Plata, en Palermo, a las 15.

—Lanús v. Bánfield, en Lanús, a las 14.45 horas.

—Defensores de Belgrano v. Sportivo Palermo, en Núñez, a las 15.

—Quilmes v. Atlanta, en Quilmes, a las 15.

—Vélez Sársfield v. San Isidro, en Basualdo 436.

Baykin nuevamente frente a Duarte Indart en el Luna Park

En el Luna Park, se medirán esta noche, en un match revancha los pugilistas nombrados.

Gran espectativa ha despertado entre los aficionados, este nuevo encuentro.

La pelea sostenida por el pugil estadounidense contra Duarte Indart, en la ciudad de La Plata, tiempo ha, dejó en el ánimo de todos, que un match revancha se imponía y dado la actuación de ambos podían en una nueva pelea interesar en grado sumo por cuanto la mayoría no juzgó a Duarte Indart, antes de esa pelea como un serio adversario de Boykin.

Aunque ese match fué sin decisión, ambos hicieron una pelea interesante durante el transcurso de los 12 rounds que duró la misma.

El tiempo transcurrido, y un mayor conocimiento de la técnica pugilística de Duarte Indart, hacen que el match de esta noche presente las características de un gran acontecimiento, dado los prestigios de ambos contrincantes.

Otro de los matchs interesantes anunciados par el festival de hoy, es el de Ferrara v. Damiani.

La Federación Argentina de Box ha dado a conocer las autoridades que la representarán esta noche en este festival, siguiendo las siguientes:

En el match Boykin v. Duarte Indart, actuará de referee el señor Oriani: jurados: Nazar Anchorena, Peña y Calud.

El señor Festal hará de referee en la pelea Ferrara v. Damiani; actuando de jurados los señores: Olavarría, Gonzalo Sánez y Díaz Cisneros.

Para los preliminares: referee, González del Solar; jurados: Iglesias Barros, Santucci y Possini.

Los nuevos campeones de box del Rio de la Plata

Navarro, que después de una interesante pelea, venció por puntos a Acuña

González, que venció a Gómez por puntos

En el ring del Sporting Club se realizaron las noches del jueves y viernes los matches finales por el campeonato de novicios de box del Río de la Plata, clasificándose cuatro argentinos y cuatro uruguayos.

Los nuevos campeones son:

Categoría mosca, Juan Lencina (argentino).

Categoría gallo, Luis F. Navarro (argentino).

Categoría pluma, M. Smorris (uruguayo).

Categoría liviano, Mayorico González (argentino).

Categoría medio mediano, L. Gómez (uruguayo).

Categoría mediano, César de Ferrari (uruguayo).

Categoría medio pesado, A. Fornetti (argentino).

Categoría pesado, M. Galluzzo (uruguayo).

En la pelea que sostuvieron el jueves "los plumas" Smorris y Cuartucci el público no quedó satisfecho con el fallo del jurado, portestando ruidosamente e inculpando a los delegados uruguayos de parcialidad.

A nosotros nos pareció que Cuartucci al terminar el match tenía a su favor, una pequeña ventaja que no alcanzaba a medio round.

Estamos convencidos de que el jurado Corney, a quien se le sindica como parcial, votó creyendo sinceramente que el round de desempate era necesario, puesto que la ventaja que tenía Cuartucci no era como para adjudicarse el triunfo. Nos mostró la planilla donde anotaba los puntos y de ella se desprende que la delegación uruguaya fué imparcial.

Por lo demás el campeonato se desarrolló en perfecto orden.

Las peleas de anoche—

La primera pelea estuvo a cargo de los clasificados del peso mosca Juan Lencina (argentino) y Luis Lanza (uruguayo), triunfando el primero en buena forma.

Por la categoría gallo cruzaron los guantes Luis Navarro (argentino) y Manuel Acuña (uruguayo). Venció Navarro, que demostró tener un fuerte punch y resistir bien el castigo.

En seguida de esta pelea subieron al "cuadrado" los campeones Mayórico González (argentino) y Enrique Gómez (uruguayo), imponiéndose el argentino con facilidad.

Bandirola (argentino) y M. Galluzzo (uruguayo) se midieron por el peso pesado, triunfando el Búfalo de la Unión, habiendo suspendido el juez la pelea en vista del castigo que recibía el boxeador argentino.

Galuzzo que venció por knock-out en el segundo round a Bandirola

Lencina y Lanza, que sostuvieron un match en el que venció el primero por puntos

En el Luna Park

Grandes fiestas de boxeo

Los promotores del Luna Pork están dispuestos a establecer un record en lo que respecta a organización de espectáculos pugilísticos.

Prueba de ello es el programa que preparan para el corriente y siguiente mese.

La mayoría d los matchs concertados tienen un especial atractivo por cuanto los púgiles que intervendrán, tienen suficiente cartel, como para atraer sobre sí mismos la atención del público.

Para el 23 de abril se prepara un gran torneo cuyo principal número lo constituirá el campeón sudamericano Luis Angel Firpo, que efectuará una exhibición con varios de sus sparrings.

El sábado 26 se efectuará el match de Walter contra el pugilista español Walls, que recientemente venciera por puntos, en forma brillante, al púgil chileno Hevia.

Para el sábado 3 de mayo se encuentran en trámite las siguientes peleas: Hevia v. Fernández o Hevia v. Viotti o Viotti v. Pegassano. La primera de las nombradas es difícil que se concierte, por cuanto se anuncia para el 10 de mayo el match Fernández v. Farrell, en el L'Aiglon.

Los otros espectáculos anunciados para el mes venidero son los siguientes:

Miércoles 7, Calela v. Casariego; jueves 1.o y 8, festivales organizados por La Paternal Boxing Club; sábado 10, D'Agostino v. Kid Francis; jueves 15, Scotto v. Sáenz; sábado 17, Fernández v. Mazzoni y sábado 24, Guzmán v. Kid Francis.

Asociación Argentina de Football

PARTIDOS OFICIALES PARA MAÑANA

Primera división

Correspondientes al campeonato de primera división de la Asociación Argentina de Football, se jugarán mañana los siguientes partidos:

Huracán v. Argentino de Quilmes, en Iriarte y Vélez Sársfield, a las 15 horas.

Huracán: D. Oliva; C. Nóbile y J. F. Pratto; J. B. Scursoni, R. Vázquez y M. Fortunato; A. Loizo, J. B. Rodríguez, L. Stolfa, A. Chiesa y Onzari.

—Sp. Dock Sud v. All Boys, en Dock Sud, a las 15 horas.

Sp. Dock Sud: J. Montelli; A. Sande y N. Insúa; C. Lynch, E. Power y A. Ranucci; D. Alvarez, A. Paolinetti, E. Sánchez, A. N. de los Santos y N. Moro.

—El Porvenir v. Sportsman, en Gerli, a las 14.45.

El Porvenir: Arzeni; Arzeni y Páez; Viliarino, Lucena y Martín; Busquiazzo, Del Belder, Guastavino, Vázquez y Rey.

—Nueva Chicago v. Boca Juniors, en M. Brin y B. P. Galdós, a las 15.

Boca Juniors: A. Tesorieri; L. Bidoglio y R. Mutis; S. Médici, M. Buzzo y A. Elli; P. Calomino, A. Cerrotti, D. A. Tarasconi, C. Pozzo y D. Perlini.

—Sportivo Barracas v. Argentino de Bánfield, a las 14.45.

Argentino de Bánfield: J. Suárez; R. Ungaretti y J. Etchegaray; G. Moreiras, J. Armesto y D. Dangiolillo; A. C. Bertani, A. López, R. Soracco, H. Lazzari y S. Clericl.

—Platense v. Boca Alumni, en Blandengues y Republiquetas.

Platense: Franzino; V. Pascuccio y F. Paternoster; F. Bellomo, A. Tambussi y A. Argañarás; C. Kidd, J. Colazo, J. Lolato, A. Picallo, E. González y A. Sarzo.

Boca Alumni: S. Risso; S. Siciliani y P. Masuco; S. Bernal, V. Laureto y R. Bozini; B. Pardal, A. Mariani, A. Sacchi, D. Gallardo y N. Botacchi.

—Alvear v. San Fernando, en Hidalgo y Antesana, a las 14.45.

—Temperley v. Del Plata, en Temperley, a las 15.

—Porteño v. Sportivo del Norte, en Golf, a las 14.30.

—Palermo v. Argentino Juniors, en Giribone y Teodoro García, a las 15.

—Progresista v. Urquiza, en Gerli, a las 15 horas.

Lawn tennis

BUENOS AIRES LAWN TENNIS CLUB

Campeonatos del Río de la Plata

Las inscripciones para el Campeonato del Río de la Plata, que se iniciará el día 26 del corriente, en las canchas del Buenos Aires Lawn Tennis, se recibirán hasta el lunes, a las 17 horas, en la secretaría del club organizador.

El sorteo de los partidos correspondientes a los mismos se realizará dicho día.

Las inscripciones para los torneos con ventaja, que se iniciarán en las mismas canchas el 3 de mayo próximo, se recibirán hasta el 29 del corriente.

FERROCARRILES DEL ESTADO

Viajar por las líneas de los FF.CC. del Estado, es contribuír al mejoramiento de los servicios de transporte y a su economía y engrandecimiento.

Enviar las cargas por las líneas de los FF. CC. del Estado representa economía y seguridad en el transporte.

Quereis la Salud??

RECONSTITUYENTE DE LA SANGRE. ÚNICO APERITIVO RECOMENDADO POR LOS MEDICOS. — CONTIENE 0,5 GRAMOS DE HIERRO DISUELTO, ASIMILABLE AL CUERPO HUMANO

ÚNICO CUYA VENTA ES PERMITIDA EN LOS ESTADOS UNIDOS DE NORTE AMERICA

Impresores: JOSÉ PRARTI & Cía. — Rivadavia 1916, BUENOS AIRES

VINOS CARRODILLA

Blancos - Tintos
:: y Generoso ::
DE
B. F. Nazar Anchorena

Charcas 1600
U. T. 2655, Juncal

Carlos Merlini

Bartolomé Mitre 371
U. T. 2288 Avenida

El latifundio es la rémora del progreso

Y por deducción lógica, el latifundista es retrógrado.

El latifundio en un país de inmigración como el nuestro significa una aberración.

No se halla lejano el día en que el codificador se sienta urgido por el apremio colectivo y declare al latifundio decididamente en pugna con el espíritu de la época y por eso mismo con el de la ley.

Porque antes que nada se trata de un mal social.

En consecuencia, todos tenemos el deber de propender a su desarraigo.

No hay que devanarse los sesos para comprender que mil hectáreas de campo adquieren para la economía colectiva infinitamente más valor trabajadas por diez hombres que atendidas por uno.

Al realizar ese decideratum, quien primero se beneficia es el que se deshace del latifundio.

La carta orgánica del

BANCO HIPOTECARIO NACIONAL

acuerda a su directorio la facultad de otorgar préstamos a los colonos por un valor que llega al 80 o|o de la tierra que adquiera.

Si esa ley ayuda, resuelta y eficazmente a los agricultores, poniendo a su alcance la adquisición en propiedad de la parcela o de la chacra, es indudable que beneficia más al latifundista desde que atrae y concentra sobre su campo el interés y la codicia general, significando por esto mismo el acrecentamiento del valor gracias a las facilidades que brinda para adquirirlo.

¿Porqué entonces obstinarse en seguir reteniendo una propiedad, cuya renta se halla bien lejos de responder al valor positivo que tiene?

EL BANCO HIPOTECARIO NACIONAL

ofrece al propietario la solución de su problema, brindándole la ocasión de que enajene su tierra en fracciones pequeñas por un precio algunas veces mayor del que obtendría si procediera a la venta en conjunto.

Para realizar estas operaciones con la rapidez y la eficacia necesarias, he anexado a mis oficinas otras que tienen a su cargo, bajo la dirección técnica el estudio y la subdivisión de los campos.

Nada le significa a usted escribirme o visitarme. Hágalo sin titubear pensando que el primer beneficiado será usted mismo.

A pesar de que la nueva emisión de cédulas es muy importante, le aconsejo que no pierda tiempo, pues la demanda es cada día mayor, y bien podría darse el caso de que se agoten.

Carlos Merlini
U. T. 2288 Avenida

Bmé. MITRE 371

CARRERAS DE CABALLOS

Hipódromo Argentino

LA REUNION DE HOY

ENCHALA ALL STEEL

SALEN DE PERDEDORES

Sierra Leona hace walk-over en el clásico "Ignacio Correas"

RESULTADOS GENERALES

Con una concurrencia extraordinaria, se efectuó hoy en Palermo la reunión anunciada, donde se disputaron ocho pruebas con la base del clásico Ignacio Correas, siendo las restantes interesantes además por el número de inscriptos.

PRIMERA CARRERA

Comenzó la reunión con el premio Remate, donde tomaron parte nueve de los trece anotados, siendo de ellos ungido favorito por la mayoría Kalfukir al que seguían en preferencias Marcelaino y Esdepaja.

Lanzado el lote en carrera, tomó la punta Islote, seguido por Kalfukir y Locro; en esa forma llegaron a la recta, donde el favorito pasó al frente para ganar al galope. Segundo llegó Marcelaino y tercero, en atropellada fué Cepillo, cuarto Esdepaja.

PREMIO REMATE

Distancia 1600 metros

1	**KALFUKIR**, con 56 kilos, por Craganour y Magnética, del stud Alvear F. de, jockey J. Vecino	10999	5454
2	Marcelaino 60, S. Pintado	4104	3093
3	Cepillo 58, R. Rodríguez	3439	1912
4	Esdepaja 48, V. Cassaigne	3928	2624
0	Locro 52, J. Bastías	3615	3022
0	Puntal 48, J. Canal	2189	2651
0	Islote 48, I. Leguisamo	2358	1640
0	Galantín 48 J. Riero	986	522
0	Cachupín 48, M. di Biassi	2345	1282
		33963	22210

No corrieron: Payanca, Los Toldos, Musulmán y Noespío.

Dividendos: del 1o., $ 5.55 a ganador y 3.15 a placé; del 2o., 4.05; del 3o., 5.30.

Ganada por 2 y 1|2 cuerpos.

Tiempo: 1'37" 1|5.

SEGUNDA CARRERA

La prueba para potrancas no ganadoras, fué disputada a continuación y en ella fueron de la partida cinco de las que fué inmensamente cotizada favorita Enchala, a la que escoltaban en boletos apostados Panterita y Acedera.

Tras breves instantes y ordenada que fué la largada, tomó la punta la favorita, seguida por Panterita, no variando ese orden hasta el final, donde la puntera mañereó yéndose contra Panterita a la que llevó casi contra la verja. Tercera fué Acedera y cuarta Kissing. Fué interpuesto reclamo contra la ganadora, durante éste largo rato, sin progresar.

PREMIO LA ÑATITA

Distancia 1000 metros

1	**ENCHALA**, con 54 kilos, por Tracery y Humita del stud Las Armas, jockey R. Pelletier	37129	10633
2	Panterita 54, J. Garrido	11181	3726
3	Acedera 54, E. Orduna	7029	2872
4	Kissing 54, I. Leguisamo	2590	1197
0	Persiana 54, C. Claverie	2995	1495
		60924	19653

No corrieron: Encrucijada, Picaramia La Licorne, Gioconda, Severa y Pintabién.

Dividendos: del 1o., $ 2.95 a ganador y 2.35 a placé; del 2o., 2.95.

Ganada por 1|2 cuerpo.

Tiempo: 59" 3|5.

TERCERA CARRERA

El premio Divinidad disputado en seguida logró reunir a siete productos no ganadores de los quince que figuraban anotados; de ellos se perfilaban como los más probables ganadores El Ebro, All Steel y Cornisón, de los que el público inclinó sus preferencias en favor de All Steel, que fué favorito, siendo seguido en boletos apostados por Gitanillo y El Ebro.

Tras la acostumbrada espera y ordenada que fué por el starter la largada, tomó el puesto de peligro Gitanillo, seguido por El Ebro y el favorito, no variando esa colocación hasta la altura del paddock, donde se hizo presente este último, para imponerse fácil. Segundo fué Gitanillo, tercero entró El Ebro y cuarto Frayle Muerto.

PREMIO DIVINIDAD

Distancia 1000 metros

1	**ALL STEEL**, con 54 kilos, por Volta y All Bay, del stud La Jorgelina, jockey M. Lema	37891	15114
2	Gitanillo 54, I. Leguisamo	10547	4956
3	El Ebro 54, E. Orduna	10195	4243
4	Frayle Muerto 54, R. A. Carabajal	7687	3835
0	Pemlero 54, R. Rodríguez	1129	566
0	Cornisón 54, C. Fenucci	3014	1587
0	Okipús 54, M. Altamiranda	8838	4626
		79301	34927

No corrieron: Sonido, Bendigo, Bogey, Hereje, Pichiman II, Leoncavallo, Ariel y Fangal.

Dividendos: del 1o., $ 3.75 a ganador y 2.75 a placé; del 2o., 4.30.

Ganada por 1 pescuezo.

Tiempo: 58" 4|5.

CUARTA CARRERA

El premio Fanfarrona fué disputado por ocho competidores, entre los que se destacaba netamente ¡Qué Peine! por su última victoria donde se impusiera con tanta facilidad. También tenían probabilidades Hablantín, Chelforó, Morrongo y Democrática, que venían a la carrera dispuestos a vender cara su derrota. Fué ungido favorito ¡Qué Peine!, al que seguían en apuestas Hablantín y Paquitín.

Largado que fué el pequeño lote tomó el puesto de peligro Morrongo, seguido por el favorito, Paquitín, Democrática y Hablantín. En la entrada al derecho, pasó al frente el favorito pero éste no pudo contener el ataque que por los palos le llevó Hablantín, que contuvo al final el avance de Paquitín, que llegó segundo. Tercero ¡Qué Peine! y cuarto Morrongo.

PREMIO FANFARRONA

Distancia 1800 metros

1	**HABLANTIN** con 51 kilos, por Vadarkblar y Necia, del stud Provincial, jockey J. Vecino	28403	15021
2	Paquitín 51, F. Arcuri	9456	4846
3	¡Qué Peine! 54, R. V. Lanatti	30429	15773
4	Morrongo 57, S. Pintado	3253	1782
0	Alhambra 54, J. Garrido	572	502
0	Chelforó 52, M. Lema	4986	2611
0	Casto 49, A. Lallana	1411	780
0	Democrática 48, J. Riero	6528	3679
		85040	44999

No corrieron: Polvorín, Sandokan, Eclat, The Blind, Gorra Colorada, Micrón, Your Star y El Monje.

Dividendos: del 1o., $ 5.40 a ganador y 2.20 a placé; del 2o., 2.65; del 3o., 2.20.

Ganada por 1|2 cuerpo.

Tiempo: 1'50" 1|5.

QUINTA CARRERA

PREMIO IGNACIO CORREAS

Distancia 2200 metros

1 **SIERRA LEONA**, 55 kilos (corrió sola).

SEXTA CARRERA

PREMIO CARMUCHITA

Distancia 1200 metros

1	**ANATEMA**, con 54 kilos, por Asturiano y Peñola, del stud Atucha J., jockey M. Acosta	32644	—
2	Bride 54, A. Quinteros	30625	—
3	Mentirosa 54, E. Ruiz	4551	—
4	Vedette 54, C. Fenucci	23656	—
		91476	—

No corrieron: Necesitada y Encrucijada.

Dividendo del 1o., $ 5.05 a ganador.

Ganada por 2 cuerpos.

Tiempo: 1'12" 2|5.

SEPTIMA CARRERA

PREMIO DEMOCRACIA

Distancia 1600 metros

1	**TIMBA**, con 49 kilos, por Craganour y Tómbola, del stud Kempis, jockey V. Cassaigne	15828	4575
2	Condena 54, J. Lagormasino	42193	11631
3	Cabarí 48, J. Fernández	12895	3613
4	Atención 55, J. Riero	6632	2496
0	Pitusa 57, R. V. Lanatti	7057	2224
0	Maneador 50, M. Lema	3060	941
		87665	25480

Dividendo: del 1.o 9.95 y 3.45, del 2.o 2.55.

Tiempo, 1' 37".

Ganada por 1 pescuezo.

Pelletier multado en 500 pesos y seriamente amonestado

A raíz del triunfo de Enchala en la segunda carrera disputada hoy, donde el jockey Pelletier la conducía, al final se recostó en forma tan brusca sobre Panderita quel levó a ésta contra la verja.

Los comisarios, a consecuencia de un reclamo contra el pilo de la ganadora, y tras larga deliberación, resolvió aplicar a éste 500 pesos de multa y amonestarlo muy seriamente.

Hipódromo Argentino

INSCRIPCIONES

En el programa de la reunión del domingo 27 del corriente han sido hechas las siguientes inscripciones:

Premio Berthier-Pocas Pilchas, distancia 1800 metros: Ortigal, Nicolín, Micrón, Espinar, Pórfido, Crin, Indian Chief, The Blind, La Garra, El Monje, General Prim, Larrousse, Lys, Iniciador, Winchester, Gorra Colorada, Sforza, Your Star, Attaché.

Premio Clamor, distancia 1000 metros: La Cigarra, La Licorne, Panterita, Enchala, Costa Rica, Pintabién, La Gondoliera, Acedera, Diáfana, Futileza, Santa Cecilia, Farándula, Picaramía, Lu Verás, Flirting Lady, Comadrona, Zizi Pompón, Leónica.

Premio Rosal II, distancia 1200 metros: Falucho, Beau Sejour, Frayle Muerto, Delirio, Bribón, Paltoquet, Hermético, Pichiman II, Rienzi, Sonido, Murano, Ayelo, Rostand, Prudencio, Gui, Grifo.

Premio Palospavos, distancia 2200 metros: Hablantín, Malvaloca, Condenador, Bariloche, Chelforó, Cabarí, Espiga, Civil, Ouro Preto, Prince Igor, Paquitín, Riddle, Sensitivo.

Premio Pombiquet, distancia 1000 metros: Tangage, Timba, Habilila, Matorral, Radamanto, Galense, Murmullo, Maturrango, Ñandipá, Lanzafuego.

Premio Rico, distancia 1600 metros: El Regente, Pardón, Chimere, Kalfukir, Democrática, Lottery, Teladí, Habililla, Condena, Barbijo, Pitusa, Luisillo, Poully, Ñandipá, Lanzafuego.

Premio La Patria, distancia 2500 metros: Miseltoe, Condenador, Ranquelero, Narval, Pashá, Decamps, Sor Belén, Préstamo, Charlatana, Sufra!, Marquise, Paquitín.

Hipódromo de Maroñas

Primera carrera

1	AMERIDA (G. Ponciolo)	20.50	6.30
2	Quelques Fleurs		4.50
3	Director		29.80

Segunda carrera

1	PLENO (P. C. Moreno)	3.90	2.40
2	Manster		2.60
3	Don Manuel		3.05

Tercera carrera

1	CIRUELO, (A. G. Borean)	15.30	6.35
2	Daimler		19.50

Cuarta carrera

1	KEMPIS (P. C. Moreno)	16.60	4.40
2	Kiel		2.60
3	Chére Petite		4.—

Quinta carrera

1	Puntano (B. Gómez)	3.35	2.45
2	Salsipuedes		3.05

8ª CARRERA

PREMIO B. BEAUTY

Distancia 2200 metros

1 Desahuciado 59, no corrió
2 Poderosa 57, J. Riero a.
3 Tapial 56, no corrió
4 Decamps 54, A. Belmonte (ap.)
5 Préstamo 53, E. Ruiz
6 Ranquelero 51, J. Ferreyra (ap.)
7 Miseltoe 51, I. Leguisamo
8 Sor Belén 51, no corrió
9 Narval 48, J. Garrido
10 Apogeo 48, J. Goyeneche
11 Burguesa 47, J. Canal

Iº 11
IIº 4
IIIº 10
IVº 7

DIVIDENDOS

1º 21.15 5.80
2º 3.90 3º 8.55

La reunión de mañana

Comentarios, apruntes y pronósticos

Se efectuará mañana en el hipódromo Argentino una interesante reunión de carreras, el programa es lo suficientemente completo como para que los numerosos aficionados que concurran a este circo puedan hacer sus apuestas con entusiasmo.

La prueba destinada a las potrancas reune un lote bastante respetable entre las que haran su debut buena parte de ellas. En la carrera de potrillos, todos tienen su pedigree por igual, sin destacarse mayormente uno de otro.

En cuanto a las pruebas ordinarias el programa ofrece las condiciones necesarias al más exigente jugador.

PERFORMANCES Y APRONTES, COMENTARIOS DE LOS COMPETIDORES DE LA REUNION DE MAÑANA

PRIMERA CARRERA

Distancia, 2.000 metros

RIDDLE. — Fué no placé de Repórter en 1'32" 2|5 los 1.500 metros y luego fué no placé de Overall en 1'31" 1|5 la misma distancia.

Con Saavedra y a la par de Pitusa marcó 46" 1|5.

REDOBLAO. — Corrió una vez y ganó, segundo Gorra Colorada, tercero The Blind en 1'54" 4|5, los 1800 metros.

Con Ardouin marcó 43".

PERSONERO. — Fué no placé de Almirante en 1'37" 4|5 los 1600 metros y luego fué no placé de Rey de Roma en 1'39" 3|5, la misma distancia.

Con Leguisamo empleó 1'2" 1|5.

POLVORIN. — Con 52 kilos, fué no placé de 14 de Julio 49, en 1'30" 1|5 los 1500 metros y luego fué segundo de Que Peine!, en 1'36" 4|5, los 1600 metros.

A la par de Brown hoy marcó 47".

VENECIANO. — Fué no placé de Morrongo en 1'31" 4|5 los 1500 metros y luego fué no placé de Almirante en 1'37" 4|5, los 1600 metros.

Con Acosta aprontó en 41" 2|5.

PAQUITIN. — Con 55 kilos fué cuarto de Bariloche 57, Hablantín 54 y Chelforó 57, en 1'51" 2|5 los 1800 metros y luego con 43 fué tercero de Zeus, segundo Tamarisco 52, en 1'37" los 1.600 metros.

Con R. Peña marcó 41" 2|5.

SANDOKAN. — Con 49 kilos fué no placé de Cartucho 50 en 1'53" 1|5, los 1800 metros y luego fué tercero de Que Peine!, segundo Polvorín en 1'36" 4|5, los 1.600 metros.

Con Leguisamo aprontó en 1' 2|5.

VERDUNOISE. — Ganó, segunda Saeta, tercera Beaune en 1'45" los 1700 metros y luego con 45 kilos, fué no placé de Hablilla 48 en 1'44" 4|5 la misma distancia.

Con Vecino marcó 1'1".

MAREA. — En el clásico Selección fué no placé de La Patria en 2'6" 3|5 los 2000 metros y luego cuarta de Sierra Leona, Enjoleuce y Calabrio en 1'38" 3|5, los 1600 metros.

Con Arcuri aprontó en 46" 4|5.

DINAZARDA. — Con 47 kilos fué cuarta de Chimere 49, Timba 54 y Habililla 49 en 1'31", los 1500 metros y luego con 52 fué no placé de Malvaloca 49 en 1'37", los 1600 metros.

Anda regular.

YOUR STAR. — Debutó siendo segundo de Repórter en 1'32" 1|5 los 1500 metros y luego fué no placé de Luisillo en 1'45", los 1700 metros.

Puede ganar.

MICRON. — Con 55 kilos fué no placé de Parola 50 en 1'6" 4|5 los 1100 metros y luego fué cuarta de Redoblao, Gorra Colorada y The Blind en 1'54" 4|5, los 1800 metros.

Con Lallana marcó 41" 2|5.

LUCKY CARD. — Con 40 kilos fué no placé de Marbella en 1'12" 4|5 los 1200 metros y luego con 43 fué no placé de Ñandipá 54 en 1'37", los 1600 metros.

Anda regular.

SEGUNDA CARRERA

Distancia, 1.100 metros

GIOCONDA. — Es debutante.

Con Garrido marcó 36".

PANTERITA. — Es debutante.

Anda regular.

PICARESCA. — Es debutante.

Puede ganar.

LUCYDORA. — Es debutante.

A la par de Importante marcó 35" 2|5.

POPEA. — Es debutante.

Anda bien.

ALCAIDIA. — Fué tercera de Vedette, segunda Isleña en 1'1" 4|5 los 1000 metros y luego fué no placé de Mentirosa en 1'2", la misma distancia.

Con Pelletier marcó 36".

FARANDULA. — Es debutante.

Con Acosta y a la par de Brincador marcó 36" 2|5.

CALABAZA. — Es debutante.

Anda regular.

DIAFANA. — Debutó siendo no placé de Tizón en 49" 1|5 los 800 metros y luego fué no placé de Colosa en 53" 3|5 los 800 metros.

Con Di Tomassi aprontó en 40".

ACEDERA. — Fué tercera de Mosquita, segunda Ordalie en 52" 3|5, los 900 metros y luego fué tercera de Ordalie, segunda Encrucijada en 53" 3|5, la misma distancia.

Ha debido correr hoy.

APOLOGIA. — Debutó siendo no placé de Bride en 59" 1|5, los 1000 metros y luego fué no placé de Vedette en 1'1" 1|5 la misma distancia.

Anda regular.

LU VERAS. — Es debutante.

Es ligera.

TERCERA CARRERA

Distancia, 1100 metros

HEREJE. — Debutó siendo segundo de Cúlpen en 1'2|5 los 1000 metros y luego fué tercero de Punch, segundo El Ebro en 1'5" 1|5, los 100 metros.

Es el favorito.

BENDIGO. — Debutó siendo no placé de Selim en 58" los 1000 metros y luego fué cuarto de Punch, El Ebro y Hereje en 1'5" 1|5, los 1000 metros.

Con E. Ruiz y a la par de Sanido marcó 30".

SONIDO. — Fué cuarto de Monedero, All Steel e Importante en 53" 4|5, los 900 metros y luego fué tercero de Tanner, segundo Punch en 59" 4|5 los 1000 metros.

No corre.

PICHIMAN II. — Corrió una vez, siendo cuarto de Selim, All Steel y El Ebro en 58" los 1000 metros.

Con Arcuri marcó 36".

BOGEY. — Corrió una vez siendo no placé de Old Diamond, en 1'1" 3|5, los 1000 metros.

Con Leguisamo marcó 41" 1|5.

MURANO. — Es debutante.

Anda regular.

AYEL. — Es debutante.

Es difícil.

LEONCABALLO. — Es debutante.

Anda regular.

RIP. — Corrió una vez siendo no placé de Long Chance en 59" 2|5, los 1000 metros.

Anda regular.

ARIEL. — Corrió una vez siendo no placé de Tannaer en 59" 4|5, los 1000 metros.

Marcó 40" 2|5.

TABLERO. — Corrió una vez siendo no placé de Tanner en 59" 4|5, los 1000 metros.

Marcó 44" 2|5.

CUARTA CARRERA

Distancia, 1.700 metros

CARTAGINES. — Ganó con 54 kilos, segundo Matorral 54, tercero Nopalito 54, en 1'39" los 1600 metros y luego con 53, fué segundo de Insurrecto 54, en 2'17" 4|5, los 2.200 metros.

Con Leguisamo aprontó en 1' 2|5.

MOVEDIZO. — En el clásico Comparación con 51 kilos fué tercero y último de Mameluke 59, segundo Don Padilla 59, en 2'15" 4|5, los 2.200 metros y luego en el clásico Capital con 52 fué tercero y último de Mameluke 60, segundo Obelisco 54, en 2'37" los 2.500 metros.

Con Arcuri y a la par de Fandofia marcó 42".

SANDOKAN. — Ver la primera carrera.

No corre.

CHARMINGUINA. — Fué no placé de Fandofia, Somo Sierra en 1'45" 4|5, los 1.700 metros y luego con 51 kilos fué no placé de Espiga 57 en 1'37" 2|5, los 1600 metros.

Anda regular.

MENEGUINA. — Con 51 kilos fué no placé de Maturrango 54, en 1'7" 2|5, los 1100 metros y luego con 49 fué segunda de Habililla 48, con 1'44 4|5 los 1700 metros.

A la par de Roi de Trefle aprontó en 59" 4|5.

CALABRIA. — Con 44 kilos fué no placé de Condena 51 en 1'36" 3|5 los 1600 metros y luego con 45 fué no placé de Habililla 48, en 1'44' 4|5, los 1700 metros.

Es difícil.

VENGADORA. — Con 51 kilos fué no placé de Ñandipá 56 en 1'38" 2|5, los 1600 metros y luego con 46 fué tercero de Burguesa 56, segunda Doña Chela 55, en 1'40" 2|5, la misma distancia.

Es difícil.

QUINTA CARRERA

Distancia, 1.600 metros

TANGAGE. — En el clásico Bosch con 61 kilos fué no placé de Místico 55 en 1'36" 2|5 los 1600 metros y luego en el Perú con 62 fué no placé de Cartucho 61, en 1'36", la misma distancia.

Con Carabajal marcó 46" 1|5.

HIJO MIO. — Con 61 kilos fué no placé de Rosy Queen 16, en 1'37" 1|5, los 1600 metros y luego ganó con 60, segundo Bembo 46, tercera Rosy Queen 48, en 1'36" 4|5, la misma distancia.

Con Canal aprontó en 42".

MISTICO. — En el clásico Bosch ganó con 55 kilos, segundo Pibe 52, tercero Barbijo 51, en 1'36" 2|5 los 1600 metros y luego en el Perú con 61, fué no placé de Cartucho 51, en 1'36", la misma distancia.

Con Pelletier marcó 48".

SOLITARIA. — En el clásico Las Heras con 53 kilos fué segunda de Poderosa 54, en 2'3" 4|5 los 2000 metros y luego ganó el Clausura con 54, segundo Para Hoy 56, tercero El Cubano 59, en 2'17" 4|5 los 2.200 metros.

No corre.

SISLEY. — Ganó el Gran Premio Nacional, segundo Movedizo, tercero Buen Papel en 2'38" 2|5, los 2.500 metros.

Con B. Gómez ayer marcó 46" 3|5.

JUVENTAS. — En el clásico Chile con 50 kilos, fué segunda de Noria 59 en 2' 38" 3|5, los 2.500 metros y luego con 59 fué cuarta de Habililla 48, Menezuma 49 y Tin Tan 47, en 1'44" 4|5, los 1.700 metros.

No corre.

SEXTA CARRERA

Distancia, 1.200 metros

LONG CHANCE. — Ganó, segunda Paltoquet, tercero Minaval en 59" 2|5, los 1000 metros y luego fué cuarto y último de Old Diamond, Culpen y El Martillo en 1'4" 3|5, los 1100 metros.

Con E. Ruiz marcó 36".

EL MARTILLO. — En el clásico Lavalle fué segundo de Capablanca en 1'7" los 1100 metros y luego fué tercero de Old Diamond, segundo Culpen en 1'4" 3|5, la misma distancia.

Aprontó 36".

CULPEN. — Debutó ganando, segundo Hereje, tercero Gui en 1'2|5, los 1000 metros y luego fué segundo de Old Diamond, en 1'4" 3|5, los 1.100 metros.

Con E. Ruiz marcó 34" 2|5.

SELIM. — Corrió una vez y ganó, segundo All Steel, tercero El Ebro en 58", los 1000 metros.

Con R. Pelletier y a la par de Chimere marcó 35".

EL MUDO. — Debutó ganando, segundo Sonido, tercero Parapeto en 53" 1|2 los 900 metros y luego en el clásico Kemmis fué no placé de Plutarco en 57" 4|5, los 1000 metros.

Anda regular.

IMPORTANTE. — En el clásico Kemmis fué cuarto de Plutarco, El Martillo y Monedero en 57" 4|5 los 1000 metros y luego en el Lavalle fué tercero de Capablanca, segundo El Martillo en 1'7" los 1100 metros.

A la par de Lusydora marcó 35" 3|5.

SOCRATES. — Debutó ganando, segundo All Steel, tercero Importante en 53" 2|5 los 900 metros y luego en el clásico Lavalle fué no placé de Capablanca en 1'7" los 1100 metros.

Anda regular.

SEPTIMA CARRERA

Distancia, 1.600 metros

TELADI. — Con 56 kilos fué no placé de Little Wing 42 en 1'36" 4|5 los 1600 metros y luego con 54, fué no placé de Copiapó 46 en 1'37" la misma distancia.

Con Coronel y a la par de Miseltoe marcó 59" 1|5.

PACU. — Con 52 kilos fué no placé de Copiapó 45 en 1'37" 2|5 los 1600 metros y luego con 56, fué cuarto y último de Ranquelero 50, Sufra! 51 y Copiapó 56, en 2'20" 4|5, los 2.200 metros.

Con Riero marcó 48".

COPIAPO. — Con 51 kilos fué tercero de Pashá 57, segundo Narval 49, en 2' 16" 1|5, los 2.200 metros y luego con 56 fué tercero de Ranquelero 50, segundo Sufra! 51, en 2'20" 4|5, la misma distancia.

Con el peón aprontó en 43".

MATURRANGO. — Ganó con 54 kilos, segundo Habililla 50, tercero Destino 51 en 1'7" 2|5 los 1100 metros y luego con 48, fué cuarto y último de Ordenanza 54, Merry Star 42, y Zeus 47 en 1'39", los 1.600 metros.

Anda bien.

BARBIJO. — En el clásico Bosch con 51 kilos fué tercero de Místico 55, segundo Pibe 52, en 1'36" 2|5 los 1600 metros y luego en el Perú con 48 fué segundo de Cartucho 51, en 1'36" la misma distancia.

Con Acosta aprontó en 47".

MENEGUINA. — Con 51 kilos fué no placé de Maturrango 54 en 1'7" 2|5 los 1100 metros y luego con 49 fué segunda de Habililla 48, en 1'44" 4|5, los 1700 metros.

No corre.

OCTAVA CARRERA

Distancia, 3000 metros

PASHA. — Con 59 kilos fué cuarto de Brincador 56, Cafard 46 y Atención 53, en 2'21" 2|5 los 2200 metros y luego ganó con 57, segundo Narval 49, tercero Copiapó 51 en 2'16" 1|5, la misma distancia.

A la par de General Prim aprontó en 1' 1|5.

TAPIAL. — En el clásico Bosch con 53 kilos fué cuarto de Místico 55, Pibe 52 y Barbijo 51 en 1'36" 2|5, los 1600 metros y luego con 57 fué segundo de Rey de Roma 54, en 2'36" los 2500 metros.

Con Arcuri ayer marcó 1' 3|5.

DORIA. — Ganó con 51 kilos, segundo Nombre 47, tercero Sufra! 50 en 3'7" 1|5 los 3000 metros y luego con 51 fué cuarto de Rey de Roma 51, Nombre 49 y Miseltoe 51, en 2'55" 3|5, los 2.800 metros.

Con Coornel marcó 1' 2|5.

MISELTOE. — Con 76 kilos fué cuarto de Pitusa 73, Nopalito 68 y Bufón 65 en 1'53" 4|5 los 1800 metros y luego con 52 fué tercero de Rey Roma 51, segundo Nombre 49 en 2'55" 3|5 los 2.800 metros.

Con Leguisamo y a la par de Teladí marcó 59" 1|5.

NOMBRE. — Con 47 kilos fué segundo de Doria 51 en 3'9" 1|5, los 3000 metros y luego con 49 fué segundo de Rey de Roma 51, en 2'55" 3|5 los 2.800 metros.

Con el peón marcó 1' 1".

Polvorín, Your Star, Marea y Redoblao en la prueba inicial

El stud Villanueva ha reservado a Polvorín para esta carrera por considerar que el hijo de Craganour tiene un compromiso favorable. El pupilo de Naciano Moreno que será nuestro favorito, dirigido por J. di Tomassi y a la par de Brown hoy aprontó en 47", pero corriendo mucho.

Your Star reaparece en óptima scondiciones. El hijo de Your Majesty tiene según se nos dice una corrida de 2'4" 4|5, la que permite creer en su chance.

Redoblao que solo ha disputado una carrera ganándola, Sandokán que ha entrado placé recientemente y Marea que ayer cubrió 800 metros en 46" 4|5 resultan los más indicados al triunfo.

Gioconda, la pareja de Lucidera - Popea y Picaresca

Al haber sido reservada Gioconda para esta carrera, ha de ser porque su caballeriza le ha considerado más favorable.

La hija de La Ñatita que tiene una brillante corrida y que ayer con J. Garrido aprontó en 36", será nuestra favorita.

La pareja Lucydera - Popea tiene discretos apruntes que permite asignarles chance. La primera de éstas se condujo admirablemente hoy en un cotejo que hizo con Importante.

Hereje, Bendigo y Pichiman II de la de potrillos

Los más autorizados a abandonar la categoría de perdedor son los señalados en el epígrafe.

Lógicamente el tordillo del stud Victorica Roca con sus dos puestos de placé es el más autorizado a ganar.

Bendigo no ha de estar tampoco muy lejos, en su reciente compromiso no ha corrido mal.

Pichiman II con un puesto en el marcador es otro de los autorizados a poder ganar.

La presencia de Movedizo resta interés al premio General Brusiloff

Es muy notable la diferencia de clase de Movedizo y los que pueden ser sus adversarios mañana.

El hijo de Saint Wolf, tiene una corrida de 1'44" 3|5 y con eso es lo suficiente para proclamarlo el probable ganador.

Cartaginés y Charminguina, no pueden competir con el favorito.

Sisley tiene el premio América a su disposición

La rentree del "crack" del stud Raynal es lo suficiente para darle interés a cualquier prueba.

Sisley no corre el riesgo de perder el título de invicto en esta oportunidad. El hijo de Flores con una corrida de 1'36" 2|5 la milla y con sus enorme superioridad no puede encontrar resistencia en Tangage, Místico o Hijo Mío todos ellos dispensando 4 kilos al favorito. En su apronte de ayer marcando 46" 3|5 demostró estar en pleno estado.

Místico, Hijo Mío y Tangage harán lo posible por quedar bien.

Entre Selim y Gulpen se anuncia un encuentro interesante. El Martillo es un buen tercero en discordia

La cátedra posiblemente estará esta vez con Culpen que tiene una actuación muy meritoria, pero no sería difícil que Selim pudiera desbaratar sus planes. Este último que será nuestro favorito, hoy a la par de Chimere demostró correr mucho, El potrillo del stud Villanueva aprontó muy ligero.

El Martillo que al disputar su última carrera largó muy retrasado inspira gran confianza a su ecurie.

Barbijo es el favorito en el handicap de la milla

No ha de necesitar mayores esfuerzos, este hijo de Amsterdam en el handicap de la milla. Su carrera producida en el clásico Perú es muy superior. Hoy dirigido por M. Acosta cubrió 800 metros en 47".

Pacú y Copiapó pueden actuar discretamente pero difícilmente vencer al favorito.

La carrera del desquite tiene buenos concurrentes

Tapial que ha sido reservado par esta carrera es el mejor candidato. El hijo de Verdún está en gran estado y ayer con F. Arcuri aprontó en 1' 2|5.

Sus principales enemigos serán, Doria que ayer aprontó en 1' 1|2 y Nombre de quien se dice que será muy difícil alcanzarlo. El tordillo también aprontó hoy en 1'1".

Competidores y montas

PREMIO LAST REASON

Distancia, 2000 metros

1a. carrera — A las 13.15

1	**Riddle**	3	57	E. Saavedra
2	**Redoblao**	4	57	G. Ardouin
3	**Personero**	3	57	J. Lagomarsin
4	**Polvorín**	3	57	E. Ruiz
5	**Veneciano**	3	57	M. Acosta
6	**Paquitín**	3	57	R. Peña ap.
7(	**Sadonkan**	3	57	I. Leguisamo
8(	**Verdunoise**	3	55	J. Vecino ap.
9	**Marea**	3	55	F. Arcuri
10	**Dinazarda**	3	55	M. Lema
11	**Your Star**	3	54	R. Pelletier
12	**Micrón**	3	54	A. Lallana ap.
13	**Lucky Card**	3	52	X. X.

PREMIO BOTAFOGO

Dsitancia, 1100 metros

2a. carrera — A las 13.45

1	**Gioconda**	2	54	J. Canal
2	**Panterita**	2	54	J. Garrido
3	**Picaresca**	2	54	E. Ruiz
4(	**Lucydora**	2	54	R. Pelletier
5(	**Popea**	2	54	R. V. Lanatti
6	**Alcaidía**	2	54	A. Grassi
7	**Farándula**	2	54	M. Acosta
8	**Calabaza**	2	54	G. Ardouin
9	**Diáfana**	2	54	J. di Tomassi
10	**Acedera**	2	54	E. Orduna dud
11	**Apologia**	2	54	J. Fernández
12	**Lu Verás**	2	54	R. Rodríguez

PREMIO SAINT EMILION

Distancia, 1100 metros

3a. carrera — A las 14.15

1	**Hereje**	2	54	R. V. Lanatti
2(	**Bedigon**	2	54	E. Ruiz
3(	**Sonido**	2	54	no corre
4	**Pichiman II**	2	54	F. Arcuri
5	**Bogey**	2	54	I. Leguisamo
6	**Murano**	2	54	R. Pelletier
7	**Ayelo**	2	54	M. Acosta
8	**Leoncavallo**	2	54	S. Ruiz
9	**Rip**	2	54	E. Canessa
10	**Ariel**	2	54	E. Saavedra
11	**Tablero**	2	54	X. X.

PREMIO GENERAL BRUSILOFF

Distancia, 1700 metros

4a. carrera — A las 14.45

1	**Cartaginés**	4	58	J. Lagomarsin
2	**Movedizo**	3	54	F. Arcuri
3	**Sandokan**	3	52	no corre
4	**Cram'güina**	3	50	J. Riero ap.
5	**Meneguina**	3	50	no corre
6	**Calabria**	3	50	R. Pelletier
7	**Vengadora**	4	50	A. Lallana ap.

PREMIO AMERICA

Distancia, 1600 metros

5a. carrera — A las 15.15

1	**Tangage**	6	59	R. A. Carabaja
2	**Hijo Mío**	5	59	J. Canal
3	**Místico**	4	59	R. Pelletier
4	**Soltiaria**	4	57	no corre
5	**Sisley**	3	55	B. Gómez
6	**Juventas**	3	53	no corre

PREMIO MOLOCH

Distancia, 1200 metros

6a. carrera — A las 15.45

1	**Long Chance**	2	54	S. Ruiz
2	**El Martillo**	2	54	I. Leguisamo
3	**Culpen**	2	54	E. Ruiz
4	**Selim**	2	54	R. Pelletier
5	**El Mudo**	2	54	J. Canal
6	**Importante**	2	54	R. V. Lanatti
7	**Sócrates**	2	54	J. Lopresto ap.

PREMIO HIJO MIO

Distancia, 1600 metros

7a. carrera — A las 16.45

1	**Teladí**	4	56	M. Coronel
2	**Pacú**	5	54	J. Riero ap.
3	**Copiapó**	3	54	A. Lallana ap.
4	**Maturrango**	3	51	E. Quijano ap.
5	**Barbijo**	3	50	M. Acosta
6	**Meneguina**	3	42	V. Casaigne ap

PREMIO TIEPOLO

Distancia, 3000 metros

8a. carrera — A las 16.45

1	**Pashá**	4	60	R. Pelletier
2	**Tapial**	3	57	J. Riero ap.
3	**Doria**	4	54	J. Garrido
4	**Miseltoe**	5	52	no corre
5	**Nombre**	4	49	M. Acosta
6	**Sufra!**	4	49	I. Leguisamo
7	**Condenador**	3	41	E. Lema ap.

TA-BA-RIS
?

Pronósticos de la prensa para la reunión del mañana en Palermo

	1a. carrera	2a. carrera	3a. carrera	4a. carrera	5a. carrera	6a. carrera	7a. carrera	8a. carrera	Mes de Marzo: Gan.	Plac.	N. c.	Gan.	Plac.	N. c.
LA EPOCA	**Polvorín**	**Gioconda**	St. Condal	Movedizo	Sisley	Selim	Barbijo	Tapial	44	35	11	7	5	0
Ultima Hora	Your Star	Gioconda	Hereje	Movedizo	Sisley	Selim	Barbijo	Tapial	49	34	13	9	4	1
El Diario	Polvorín	Gioconda	Hereje	Movedizo	Sisley	El Martillo	Barbijo	Tapial	48	29	8	7	3	0
Tit Bits	Polvorín	Gioconda	Hereje	Movedizo	Sisley	El Martillo	Barbijo	Tapial	45	32	8	8	2	0
El Telégrafo	Your Star	Gioconda	Hereje	Movedizo	Sisley	Selim	Barbijo	Tapial	42	34	13	7	3	0
El Tiempo (Córdoba)	Your Star	Gioconda	Hereje	Movedizo	Sisley	Selim	Barbijo	Tapial	40	31	12	7	5	0
Sport (La Plata)	Your Star	Gioconda	Hereje	Movedizo	Sisley	Selim	Barbijo	Tapial	40	31	12	7	5	0
La Unión	Your Star	Gioconda	Hereje	Movedizo	Sisley	Selim	Barbijo	Tapial	40	31	12	7	5	0
Caras y Caretas	St. Indepen	Gioconda	Ariel	Movedizo	Sisley	Selim	Copiapó	Sufra!	39	36	14	2	7	2
La Razón	Your Star	Gioconda	Hereje	Movedizo	Sisley	Culpen	Barbijo	Tapial	38	33	13	7	5	0
Palermo	Your Star	Los Cardale	Hereje	Movedizo	Sisley	Selim	Barbijo	Tapial	38	29	15	8	3	0
La Tarde (La Plata)	St. Indepenc	Gioconda	Hereje	Movedizo	Sisley	Selim	Barbijo	Nombre	37	29	12	6	4	0
Guarino	St. Indepenc	Gioconda	Hereje	Movedizo	Sisley	Selim	Barbijo	Nombre	36	31	21	5	5	2
El Diario Español	Redoblao	Gioconda	Hereje	Movedizo	Sisley	Sócrates	Barbijo	Doria	35	34	16	3	5	0
Il Roma	St. Independ	Gioconda	Ariel	Movedizo	Sisley	Selim	Barbijo	Sufra!	35	34	11	7	5	1
Le Courrier de La Plata	Redoblao	Gioconda	Hereje	Movedizo	Sisley	Selim	Barbijo	Tapial	35	29	22	6	5	2
El Argentino (La Plata)	Sandokán	Gioconda	Bendigo	Movedizo	Sisley	Culpen	Barbijo	Tapial	35	29	22	5	1	0
El Heraldo (Belgrano)	Polvorín	Gioconda	Ariel	Movedizo	Sisley	Selim	Barbijo	Tapial	33	24	14	7	3	1
O'Ballila	Polvorín	Gioconda	St. Condal	Movedizo	Sisley	Selim	Barbijo	Tapial	31	35	22	3	3	2
La Voz Argentina	Sandokán	Gioconda	Bendigo	Movedizo	Sisley	Culpen	Barbijo	Tapial	31	35	20	3	3	2
Fray Mocho	Polvorín	Gioconda	Hereje	Movedizo	Sisley	Culpen	Barbijo	Tapial	31	24	13	4	2	1
Giornale d'Italia	Polvorín	Gioconda	Hereje	Movedizo	Sisley	El Martillo	Pacú	Pashá	29	28	14	4	1	2
La Patria degli Italiani	Polvorín	St. Lambaré	St. Condal	Movedizo	Sisley	El Martillo	Teladí	Pashá	29	28	14	5	3	2
País Libre	Polvorín	Gioconda	St. Condal	Movedizo	Sisley	Culpen	Barbijo	Tapial	27	27	13	3	2	2
La Voz	Paquitín	Gioconda	St. Condal	Movedizo	Sisley	Culpen	Teladí	Nombre	25	18	12	2	2	0

SUFRA! — Con 55 kilos fué tercero de Rey de Roma 53, segundo Cafard 50, en 2'36" 4|5, los 2.500 metros y luego con 51 fué segundo de Ranquelero 50, en 2'20" 4|5, los 2.200 metros.
Anda bien.
CONDENADOR. — Debutó siendo con 46 kilos tercero y último de Solito 53, segundo Prince Igor 51, en 2'21" 4|5 los 2.200 metros y luego con 51 fué no placé de Espiga 47, en 2'18" 3|5 la misma distancia.
A la par de La Lincorne marcó 59" 4|5.

Caballos recomendados

Primera carrera — POLVORIN— YOUR STAR.
Segunda carrera—GIOCONDA — LOS CARDALES.
3.a carrera — HEREJE — BENDIGO.
4.a carrera — MOVEDIZO—CARTAGINES.
5.a carrera — SISLEY — HIJO MIO.
6.a carrera — SELIM—CULPEN.
7.a carrera — BARBIJO — COPIAPO.
8.a carrera—TAPIAL—NOMBRE.

Hemos oído decir...

Que Polvorín en la prueba inicial tiene verdaderas probabilidades.
—Que el hijo de Craganour hoy trabajó muy bien a la par de Brown.
—Que Your Star reaparece con una corrida de 2'4" 4|5.
—Que Marea y Redoblao pueden correr bien.
—Que Gioconda si ha sido reservada para esta prueba, ganará, a pesar de las pretensiones de Lucydora y Picaresca.
—Que Hereje lleva como principal adversario a Bendigo.
—Que Pichimán II puede estar muy cerca.
—Que Movedizo hará una "rentrée" triunfal.
—Que Sisley no tiene ningún peligro de perder su título de invicto.
—Que el encuentro entre Selin y Culpen promete ser reñido e interesante.
—Que Barbijo no tiene rivales serios en el handicap de la milla.
—Que los de Tapial tienen miedo a Nombre.

Espiga y Ordenanza trabajaron apareados

Los dos pupilos del entraineur N. Berazategui lucen un alto grado de preparación y pueden salir airosos en la primera prueba que disputen.
Ordenanza con R. V. Lanatti y la hija de Espátula con A. Quinteros, cubrieron hoy 800 metros en 48".

Ranquilcó anda mucho

Produce excelentes ejercicios en privado este hijo de Olivo.
Dirigido por P. Ferreyra, fué trabajado hoy en 800 metros, marcando 47" 2|5.

Sensitivo fué floreado hoy en 2.200 metros

Con el fin de hacerle intervenir fondo, a este hijo de Chile se le floreó hoy en 2.200 metros.
Dirigido por F. Arcuri cubrió esa distancia en 2'22".

Tiépolo el notable hijo de Irigoyen

Otro caballo que no tardará en encontrarse en condiciones de hacer su "rentrée" es este representante del stud Gandulfo de la Serna.
Dirigido por R. V. Lanatti fué trabajado hoy en 700 metros al freno, marcando 43" 4|5.

Cháchara viene recuperando rápidamente su buen estado

La tordilla del stud Prisionero que se ha puesto hermosísimo con el reposo que se le ha dado, no tardará en encontrarse en plena posesión de sus medios.
Hoy dirigida por el peón, Cháchara, fué ejercitada en 800 metros, marcando 47".

Stayer II fué trabajado hoy en 1.000 metros

El buen hijo de Enero, ya ha sido empezado a ser ejercitado con regularidad, a fin de prepararlo para uno de los próximos clásicos.
Esta mañana dirigido por I. Leguisamo fué trabajado en 1.000 metros, marcando a voluntad 1'1" 3|5.

Solitaria está lista para adjudicarse una victoria

La representante de la Petite Ecurie, que mañana no intervendrá en el clásico América, puede adjudicarse la primera carrera que dispute.
Dirigida por J. Garrido, Solitaria cubrió hoy 800 metros en 48" 2|5.

Sforza marcó 46" 3|5 en los 800 metros

Anda una enormidad en privado este hijo de Baratiere, por lo que abandonase la categoría de perdedor en su próxima presentación en público.
Dirigido por M. Altamiranda Sforza subrió esta mañana 800 metros en el recomendable tiempo de 46" tres quintos.

Marquise fué corrida en 2.200 metros

La hija de Le Samaritain, puede mejorar sus últimas carreras en su próxima presentación en público.
Dirigida por M. di Biassi, Marquise fué corrida hoy en 2.200 metros, marcando 2'20" 2|5.

Ouro Preto produjo un buen ejercicio

Se desempeña muy bien en los ejercicios a que viene siendo sometido este hijo de Larrea.
Con I. Leguisamo, Ouro Preto fué trabajado hoy en 1000 metros, marcando 59" 4|5.

Old Diamond reaparecerá en el premio Güemes

El veloz hijo de Diamond Jubilee que en la última prueba que disputó marcó el formidable tiempo de 1'4" 3|5 para los 1.100 metros, viene siendo que pueda hacer su "rentrée" en los 1500 metros del premio Güemes, donde ausente Tanner que no correrá, seguramente que obtendrá el triunfo.
Esta mañana dirigido por R. Pelletier y a la par de Tizón con Garrido, cubrió 1.000 metros al freno en 1'4".

Aprontes generales de hoy en Palermo

Rólido, J. Garrido y Mentolito peón, 600 metros en 35" 2|5.
Bien, J. Bastías 800 metros en 48" 2|5.
Alameta, M. Coronel 700 metros en 44".
Isleña, I. Leguisamo 700 metros suave en 45".
Marbella, G. Benbenutti 700 metros en 43".
Pelandrún, Tedeschi y Garrapata 700 en 41".
Siempre, peón 700 en 44" 2|5.
Prince Igor, P. Alvarez 700 en 42" cuatro quintos.
Gorra Colorada, F. Arcuri 800 metros en 48".
Eclat, R. Pelletier 700 metros en 41" 2|5.
Punch, I. Leguisamo 700 metros en 43" 2|5.
Insurrecto, R. Pelletier 800 metros en 48" 2|5.
Lys, R. Rodríguez 700 metros en 41" 4|5.
Carambola, peón 700 metros en 41' 4|5.

Hipódromo de La Plata

Se efectuará mañana en el circo hípico Platense, una interesante reunión de carreras.
En las distintas pruebas que componen el programa, serán de la partida los mejores caballos que allí actúan, lo que dará motivo a presenciar más de un final reñido.
Nuestros favoritos son los siguientes:

1.a Carrera—**Alma Tadema.—Saboya.**
2.a " —**Tarascón— Samán.**
3.a " —**Diástara — Maravilla.**
4.a " —**Gavota — Charmant.**
5.a " —**Blarney— Enamorada.**
6.a " —**Samphire—Tablón.**
7.a " —**Vivaz — El Regente.**

Programa completo para mañana.—
Premio "Kábila", 1.200 metros.—Desquite 55 kils, Peri Peró 55, Zircón 55, El Pesao 55, Cervantes 55, Dos Horacios 55, Nogalito 55, Primicia Santa 53, Obrerita 53, Conservadora 53, Poca Ropa 53, Saboya 53, Cautela 53, Icatá 53.
Premio "Kalfukir", 1.300 metros.—Siulnas 55 kilos, Barefort 55, Quetzal 55, Noy 55, Pretence 55, Tablón 55, Sondal 55, Pehuajó 5, Tarascón 55, Alma Tadema 55 y Samán 55.
Premio "Karalina", 1.000 metros.—Zumbido 4 kilos, Chicho 54, Mountaineer 54, Bleriot 54, Diastasa 52, Paisana 52, TresFl ores 52, Maravilla 52, Guinguette 52, Retina 52, Clarita 52.
Premio "Katia", 1.400 metros. —Sisal 56 kilos, Tala 55, Bienvenida IV 54, San Guillermo 54, Charmant 54, Chocio 53, Payanca 52, Quetzal 52, Gavota 50, La Langosta 50.
Premio "Katinka", 1.500 metros.—Armel 58 kilos, Enamorada 58, Desdeñora 54, La Tinta 53, Elarney 52, Con Garbo 52, Alma Gaucha 49.
Permio "Kestrel", 1.300 metros.—Quebir 54 kilos, Samphire 53, Foguito 53, Tablón 52, Oblicua 51, Zuna 50.
Premio "Kewpie", 1.600 metros.—Cantador 57 kilos, Nut Cräcker 57, El Regente 54, Vivaz 53, Nopalito 52, Bembo 50, Infierno 48 y Rebenque 43.

Hipódromo San Martín

COMPETIDORES Y MONTAS PARA LA REUNION DE MAÑANA

PRIMERA CARRERA
Distancia, 1300 metros—A las 8.30
1 Lucien Simon 56 k., M. Reparaz
2 Tandilero 56, X. X.
3 Colmo 55, C. Ferrari
4 Tefe 55, X. X.
5 Abbese 55, M. Góngora
6 Meltoval 53, L. Bárcena
7 Din 53, J. Arlandini
8 Sonajero 52, J. M. Pena
9 El Barón 51, X. X.
10 Petit Cheri 50, M. A. Vázquez
11 Fred 50, X. X.
12 Franceschi 50, E. Cabrera
13 Toto XII 50, R. Panelo
14 Barricada 48, R. Sánchez
15 Rienda 48, P. Lencetti

SEGUNDA CARRERA
Distancia, 1000 metros—A las 9.—
1 La Martina 54 k., M. A. Vázquez
2 Oleigra 52, C. Ferrari
3 Ojeriza 52, E. Cabrera
4 Frifona 52, M. Reparaz
5 Nana 52, E. R. Sánchez
6 Mamuret 50, J. M. Pena
7 Stolen Kiss 50, X. X.
8 La Lechera 50, P. Nievas
9 Presuntuosa 50, O. Solari
10 Polvorosa 50, E. Caballero

TERCERA CARRERA
Distancia, 1000 metros—A las 9.30
1 Parejito 56 kilos, E. Cabrera
2 Paulman 56, R. Sánchez
3 Manchego 56, D. Pescader
4 Fracturado 56, F. Andreoni
5 Vistalta 54, P. de la Cruz
6 Patitranco 54, D. Fernández
7 Hebreo 54, J. Toledo
8 Gritór 54, M. A. Vázquez
9 Ragazzo 54, A. Lhuiller
10 Requiebro 54, X. X.
11 Nogalina 54, X. X.
12 Diana 54, A. Oubiña
13 Luz Eléctrica 52, E. Caballero
14 Loja 52, M. Góngora
15 All Fairy 52, F. Villafañe
16 Finura 52, P. Ibarra
17 Chispita 52, J. Andrade
18 Copadora 52, X. X.

CUARTA CARRERA
Distancia, 1400 metros—A las 10.—
1 Antaño 58 kilos, A. Lhuiller
2 Porvenir 58, J. Andrade
3 Don Emilio 57, M. A. Vázquez
4 Bay Rum 57, M. Reparaz
5 Don't 56, L. Bárcena
6 Peregrino 54, A. Aguilera
7 Cartuja 51, P. Ibarra
8 Resbalón 50, F. Andreoni
9 Plunger 50, J. Pierri
10 Farman 50, J. M. Pena
11 Giovanotto 49, X. X.
12 Pescador 45, P. Lencetti
13 Bergantín 43, G. de la Cruz
14 Juego Limpio 43, A. Croce

QUINTA CARRERA
Distancia, 2000 metros—A las 10.30
1 El Cobre 58 kilos, A. Lhuiller
2 Gaditano 56, P. Ibarra
3 Sangre Fuerte 56, S. Greme
4 The Victory 54, G. Quinteros
5 Magnífico 51, A. Croce
6 Principal 50, J. M. Pena
7 Norabuena 49, X. X.
8 Negocio 49, M. Góngora
9 Apoliyao 47, P. Nievas
10 Fedora 47, D. Fernández
11 Microbio II 46, D. Wadia
12 Sello 45, E. Caballero
13 Quintuay 44, X. X.
14 Carmen 44, X. X.
15 Poolvis 42, A. Aguilera

SEXTA CARRERA
Distancia, 1500 metros—A las 11.—
1 Pródigo 56 kilos, A. Gómez
2 Ordago 54, J. Claverie
3 Rompegalas 54, M. de Lara
4 Le Solitaire 54, P. Lencetti
5 Ferry Boat 53, X. X.
6 Puerto Rico 53, E. Cabrera
7 Resero 53, R. Argiro
8 Glisseur 53, M. A. Vázquez
9 Olivero 53, J. Pierri
10 Nitrique 53, Cancellaro
11 La Gitanilla 52, P. Ibarra
12 Oeste 51, M. Góngora
13 Habladora 51, X. X.
14 Sensato 51, P. de la Cruz
15 Ahurita 51, F. Villafañe
16 Latifundio 51, X. X.
17 Primaveral 51, J. M. Pena
18 It's a Long 51, A. Lhuiller
19 Ojeriza 51, X. X.

SEPTIMA CARRERA
Distancia, 1600 metros—A las 11.30
1 Entrevero XII 54 k., L. Bárcena
2 Plunger 54, J. Pierri
3 Naramba 53, R. Argiro
4 Gorgorito 53, J. Arlandini
5 Carmen 51, J. M. Pena
6 Petit Cheri 50, X. X.
7 Farman 50, X. X.
8 Gijona 50, A. Lhuiller
9 Salamero 50, A. Croce
10 Arc en Ciel 50, S. Greme
11 Cayó Piedra 50, M. A. Vázquez
12 Susie 48, P. Ibarra

Hipódromo de Temperley

COMPETIDORES Y MONTAS PARA LA REUNION DE MAÑANA

PRIMERA CARRERA
Distancia 1.300 metros. — A las 9
1 Chorro, 58 kilos, A. Rossi
2 Plumazo 57, H. Corvalán
3 Valgris 57, R. Duarte
4 Cerdeña 55, J. Garrido
5 Lansing 54, X. X.
6 Caupolicán 52, M. Mesa
7 |Aníbal II 55, J. Manora
8 |Inti 52, T. Meyer
9 Alfereta 52, V. Neira
10 Spécula 51, D. Nápoli
11 Chapino 51, X. X.
12 Iodo 51, X. X.
13 El Héroe 50, F. M. Alarcón
14 Granadero II 50, J. Solan
15 Jorge Ferro 48, J. Lapistoy

SEGUNDA CARRERA
Distancia 1.200 metros.— A las 9.30
1 Chanilao 56, A. Rossi
2 L'Origán 56, J. Martínez.
3 Nublado 56, J. Farias.
4 Royal Heart 56, J. Garrido.
5 Teos 56, T. Meyer.
6 Sátrapa 56, L. Acosta.
7 Henry White 56, A. Aguilar.
8 Aliado 56, V. Monte.
9 Nel Disco 56, X. X.
10 Hernán Cortés 56, V. Neira.
11 Tarugo 56, X. X.
12 Trovatelo 56, R. Duarte.
13 Uñita 56, X. X.

TERCERA CARRERA
Distancia 1.000 metros.—A las 10.00
1 Garona 56, J. Brindo.
2 Perfecta 56, D. Delgado.
3 Half a Chance 56, P. Delfino.
4 (True Blue 56, X. X.
5 Zafa Real 56, F. M. Alarcón.
6 Manuelita 56, F. Villafañe.
7 Tixuca 56, J. Pérez.
8 Profesora 56, R. Manin.
9 La Elena 56, X. X.
10 Fleur du Mal 56, E. Solari.
11 Pteropus 56, J. Farias.
12 Alferecia 56, M. Arambell.
13 Ontaria 56, J. Iberra.
14 La Pompa 56, X. X.

CUARTA CARRERA
Distancia 2.000 metros—A las 10.30
1 Fidalgo 58, M. Arambell.
2 Impromptú 57, F. Pérez.
3 La Trilla 56, J. Farias.
4 (Criollito 54, E. Solari.
5 (Tableau 48, X. X.
6 My Victory 51, F. M. Alarcón.
7 Romanoff 51, J. Raggio.
8 Caretudo 48, J. Brindo.
9 Dionea 48, X. X.
10 Gentleman 48, A. Rossi.
11 Boa 48, G. Quinteros.
12 Sisa 48, H. Corvalán.

QUINTA CARRERA
Distancia 1.300 metros—A las 1.00
1 Piafador 57, J. Raggio.
2 Culebrón 57, P. Delfino.
3 Marmitón 57, X. X.
4 Furlador 57, G. Cárdenas.
5 No me gusta 57, X. X.
6 Percanta II 55, V. Neira.
7 Griseta 55, J. Lapistoy.
8 Pteropus 55, J. Farias.
9 Crucera 55, F. Villafañe.
10 Chidán 55, J. Ledesma.
11 Correcta 55, F. Pérez.
12 Polanueva 55, F. Andreoni.
13 Nomassland 54, N. Vivas.
14 Sátrapa 54, S. Acosta.

SEXTA CARRERA
Distancia 1.800 metros—A las 11.30
1 Juglar 56, V. Neira.
2 Campo Abierto 56, A. Suárez.
3 Apoliyao 56, X. X.
4 Yayo Moro 56, T. Meyer.
5 Delfín II 56, A. Rossi.
6 Prisco 56, F. Pérez.
7 Fulgente 56, X. X.
8 Almagro 53, D. Nápoli.
9 Matalobos 53, D. Delgado.
10 Ensign 53, J. Brindo.
11 Bien 53, X. X.
12 The Boy 53, J. Farias.
13 Factor 53, X. X.
14 Bulnes 53, J. Raggio.
15 Marback 53, F. M. Alarcón.
16 Waterfall 50, S. Ríos.

SEPTIMA CARRERA
Distancia 1.000 metros—A las 12.00
1 Mago 56, S. Cabral.
2 Negrito 56, J. Ledesma.
3 Albertito 56, X. X.
4 Zeppelin II 56, X. X.
5 Machito 56, J. Garrido.
6 Matto Grosso 56, J. Lapistoy.
7 Cylleval 56, J. Brindo.
8 Brasero 56, F. Zecca.
9 Ginés 56, H. Corvalán.
10 Foguendo 56, V. Neira.
11 Peonía 54, F. Pérez.
12 Radina 54, A. Rossi.
13 Alfería 54, V. Monte.

Hipódromo Independencia

COMPETIDORES Y MONTAS PARA LA REUNION DE MAÑANA

Primera carrera — 2.000 metros
1 Lujoso 54 ks., A. M. Oubiña, a.
2 Proel 49, G. De Palma.
3 Gótico 46, M. Di Biase.

Segunda carrera — 1.300 metros
1 Blagueur 56 ks., O Morales, a.
2 Pitiless 54, G. De Palma.
3 |Palomín 54, F. M. Oubiña, a.
4 |Saint Ives 53, X. X.
5 Omará 53, P. L. Grigera.
6 Palikao 52, F. T. Rodríguez.
7 Araubar 52, X. X.
8 Lagunera 51, D. Magistral, a.
9 Auvernia 51, J. Barreto, a.
10 Decoy 51, A. A. Gómez.
11 Oneroso 48, no corre.

Tercera carrera — 1.000 metros
1 Silfo 54 ks., M. Altamiranda.
2 Garguero 54, L. Pujol.
3 Platal 54, F. T. Rodríguez.
4 Cardo Azul 54, S. U. Morales.
5 Confesor 54, O. Morales, a.
6 Bufanda 52, G. De Palma.
7 La Letra 52, L. Calcagno, a.
8 Al Pasar 52, no corre.
9 Ravenna 52, A. A. Gómez.
10 Aglaya 52, F. M. Oubiña, a.
11 La Cesira 52, H. Mansilla.
12 Serranita 52, P. L. Grigera.

Cuarta carrera — 1.900 metros
1 Just in Time 55 ks., F. M. Oubiña
2 Romana 55, G. De Palma.
3 |Gótica 48, no corre.
4 |Oferta 45, A. Vidal.
5 Billetuda 46, no corre.
6 Bandilla 43, M. Di Biase.

Quinta carrera — 1.200 metros
1 Viejo Verde 54 ks., C. Alvarez.
2 Cinco y Cinco 54, G. De Palma.
3 Ordalie 52, M. Altamiranda.
4 Bellaco 54, A. Vidal.
5 El Pollo 54, P. L. Grigera.
6 Bacchanale 52, F. T. Rodríguez.
7 Cardo Azul 54, no corre.
8 Teión 54, H. Mansilla.

Sexta carrera — 1.400 metros
1 Damasco 59 kilos, no corre.
2 |Onerosa 57, H. Mansilla.
3 |Pinturero 51, A. Vidal.
4 Lord Black 56, A. A. Gómez.
5 Taimada 56, F. T. Rodríuez.
6 Guante Blanco 55, E. M. Oubiña.
7 |Bugler 52, P. L. Grigera.
8 |Kestrel 50, A. Altamiranda.
9 Araca 48, G. De Palma.
10 Piragua 47, M. Di Biase.
11 Chereval 45, J. Barbeito, a.
12 Michungo 44, X. X.
13 Billetuda 42, O. Morales, a.

Séptima carrera — 2.500 metros
1 Defender 60 ks., F. T. Rodríguez.
2 Lutón 56, G. De Palma.
3 Sagunto 50, O. Morales, a.
4 Piocha 46, M. Di Biase.
5 Pacodoro 42, dudoso.

AUDICIONES RADIOTELEFONICAS

PROGRAMA PARA HOY

Radio Cultura (L O X).—
Frecuencia de onda, 800 kilociclosis.
A las 21: Quince minutos de enseñanza práctica de radiotelegrafía a velocidades progresivas.
Gran radio-danzant a cargo de la jazz-ban "Avilés", integrada por los señores S. J. Borgonobo (violín), E. Pascual (bajo y serrucho), C. Rojd (saxofón), J. Goossens (armónium), L. Molina (batería), Adolfo R. Avilés (piano y director, con la cooperación de la niña Carmen Clerici (canto). Con motivo del centenario de lord Byron, el señor Francisco J. de Olguín disertará sobre el tema "Vida y obras de Byron". El señor Santos Crespo (hijo) leerá un fragmento de "Leyenda patria", de Juan Zorrilla de San Martín.
1. Avilés. Arizona (one-step).
2. Rietti. Añoranzas (vals).
3. Bohr. Cascabelito (tango).
4. Magine. Dreamy Melody (vals).
5. Frend. I stutter (shimmy), canto, por el señor Hope.
6. Avilés. Serenamente (vals).
7. Martino. Ilusión perdida (tango).
8. Mr. Gallagher and Mr. Shean.
9. Avilés. A lo lejos (vals).
10. Meinken. Wabash Blues (blue).
11. Henderson. Annabelle (shimmy).
12. Wells. La petisa (tango).
13. Avilés. Chrysanthéme (shimmy-canción), por la niña Clerici.
14. Rienzo. Dream Kiss (vals).
15. Forbes. Monkey nouts (one step).
16. Iribarne. Nerón (shimmy).
17. Avilés. Mi llanto (tango), cantado por la niña Clérici.
18. Pascual. The black eyes.
19. Avilés. Desolación (tango).
20. Goossens. Odalisca (vals inédito, ejecutado en el piano por el autor).
La niña Clerici cantará acompañada por el señor Avilés: Los ojazos de mi negra (zamba). Mal de amores (zamba). Por qué me dejaste? (estilo). Sos tan bonita (zamba).
A las 22: Hora oficial.

PROGRAMA PARA MAÑANA

Radio Cultura (L O X).—
Frecuencia de onda, 800 kilociclosis.
A las 10: Audición a cargo del Sexteto Radio Cultura, que integran los profesores E. Melgar (piano), P. Napolitano y J. Buratore (violín), A. Schiuma (violoncelo), R. Spatola (clarinete) y M. Colabella (contrabajo).
1. Saint Saens. Sansón y Dalila (fantasía). La romanza del primer acto será cantada por la soprano señorita Meschini.
3. Mendelsshon. Góndola veneciana.
4. Albéniz. Mallorca.
5. Grieg. Lamentos de Ingres.
6. Wágner. Walkyria. El pianista señor L. T. Vargas ejecutará: Debussy. Dr. Graduss and Parnasunn. Turina. Preludio y fuga. Turina. Lo que se ve desde La Giralda. Turina. Danza de las muñecas.
A las 21: Quince minutos de enseñanza práctica de radiotelegrafía a velocidades progresivas. Audición a cargo de los siguientes ejecutantes:
Señoritas Elena Torres (soprano), Orella Cisneros (recitado), profesor León Vicente Garzón (guitarra), Sr. Osvaldo Canessa (piano).
A las 22: La señorita Paulina Singermann y el señor Enrique Barsotti dirán la comedia de Federico Mertens, titulada: La primera discordia".
1. Schumann. Reverie (guitarra).
2. Massenet. Elegie (soprano).
3. A. Storni. Tú me quieres blanca (recitado).
4. Chopin. Nocturno No. 2 (piano).
5. Tárrega. Mazurka y cajita de música (guitarra).
6. Buzzi-Peccia. Torna amore (soprano).
7. Santos Chocano. El amor de la selva (recitado).
8. Moszkowsky. Capricho español (piano).
9. Costa. Estudio No. 22 (guitarra).
10. X. X. Catarí (canzone napoletana), (soprano).
11. Zeda. Romance de aldea (recitado).
12 Saint-Saens. Allegro Appasionato (piano).
13. Forte, Vidalita (arreglo del ejecutante),
14. C. de Castro. La misma copla (recitado).
15. Avilés: Sos tan bonita! (Zamba). Arreglo del ejecutante (guitarra).
Acompaña los números de canto, el maestro E. Melgar.
A las 22: Hora oficial.

Farmacias de turno para mañana

Sección 1a. de policía — Florida 501. Maipú 354. Florida 716, Lavalle 435.
Sección 2a.— Defensa 201, Chacabuco 22, Moreno 688.
Sección 3a.— Carlos Pellegrini y Lavalle, Carlos Pellegrini 86.
Sección 4a.— Venezuela y Salta, Independencia y Tacuarí, Moreno 1001.
Sección 5a.— Lavalle y Montevideo, Bartolomé Mitre 1416, Sarmiento 1589, Junín y Cangallo, B. Mitre y Ayacucho, Callao 265.
Sección 6a.— Entre Ríos y Chile, Venezuela 1302, Rincón y Alsina, Belgrano y Pichincha, Méjico 2102.
Sección 7a.— Ombú y Sarmiento, Tucumán y Ecuador, Viamonte 2499, Cangallo 2602, Pueyrredón 902.
Sección 8a.— Belgrano y Jujuy, Rivadavia 2916.
Sección 9a.— Corrientes 3202, Lavalle 3222, Rivadavia 3599, Díaz Vélez 3809, Corrientes 3901.
Sección 10. — San Juan 3857, Belgrano 3078, Avenida La Plata y Formosa, Rivadavia y Yapeyú, Belgrano y Castro Barros, San Juan 4200.
Sección 11.— Gaona 529.
Sección 12a. —. Pedro Goyena y Riglos, Rivadavia 5400, Directorio y Thorne, Asamblea 838.
Sección 14.— Bolívar 829, San Juan 799, Defensa 1102, Brasil 602.
Sección 15.— Carlos Pellegrini y Santa Fe, Reconquista 1066, Paraguay y Suipacha.
Sección 16.— Garay y Lima, Lima 1101.
Sección 17.— Río Bamba y Santa Fe, Charcas 1371, Callao 1519.
Sección 18.— Pichincha y Pavón, San Juan y Rincón, Constitución y San José, Alberti y San Juan; Humberto 1o. 2302.
Sección 19a. — Charcas y Laprida, Azcuénaga y French, Pueyrredón y Mansilla, Santa Fe y Larrea, Las Heras 2400, Santa Fe 2999.
Sección 20.— San Juan y Liniers, Independencia y Dean Funes, Carlos Calvo y Rioja, Rioja 1501, Independencia 3574.
Sección 21.— Charcas 3500, Santa Fe 3587, Las Heras 3602.
Sección 23. — Santa Fe y Darragueira, Paraguay y Malabia.
Sección 24. — Almirante Brown 1308, Almirante Brown 899.
Sección 25.— Rivera 1002, Rivera 265, Río de Janeiro 1879, Cannig y San Salvador.
Sección 26.— Patricios 299, Irala y Lamadrid, M. de Oca 322.
Sección 27.— Gurruchaga y Muñecas, Triunvirto 400 y 900, Alvarez Thomas 602, Warnes 96.
Sección 28.— Garay y Jujuy, Caseros 2000, Sánez Peña 1920.
Sección 29a. — Jorge Newbery 4003, Giribone 68, Av. San Martín 1349.
Sección 30.— California 999 Patricios 1223.
Sección 31. — Federico Lacroze 23166, Paraguay 5202, Santa Fe 5364.
Sección 32. — Montes de Oca y Australia, California 2202.
Sección 33. — General Paz y Pampa, Cabildo 2738, Moldes 2202, Cabildo 1541.
Sección 34.—Caseros 3229, Salcedo 3200 Famatina 3599, López de Vega 1217.
Sección 35a. — Republiquetas y Superí, Amenábar y Republiquetas.
Sección 36.— Avenida Sánez 889, Garay y Boedo, Avenida La Plata 1653, Caseros 3797, Asamblea 838.
Sección 37.a— Echeverría 3301, A. Thomas 250 y 1799, D. Alvarez 3213.
Sección 38. — Rivadavia 6851, Nazca y Páez, Pedernera 504, Donato Alvarez y San Eduardo, Neuquén 2252.
Sección 39.— Bebedero 5802, Triunvirato 4900, G. Artigas, 5300, Av. América, 2217.
Sección 40.—Juan Baustista Alberdi número 4550, San Pedrito y Convención, J. Martí 689.
Sección 41.— Donato Alvarez 2025 José Artigas y Monte Dinero, Junta y Segurola.
Sección 42.— Chicago y Jachal, Villa Lugano.
Sección 43. — Rivadavia 7900, 8353 y 9175, L. de la Vega 1217, Bogotá 3701.
Sección 31.— Rivadavia 11040.
Sección 45a. — Morán 4681, Cuenca 3002, Avda. San Martín 3532.

PROFESIONALES

Dr. Andrés Ferreyra (hijo)
ABOGADO
Atiende personalmente asuntos profesionales en la Capital Federal y Provincia de Buenos Aires
Estudio: LAVALLE 1312
U. Telefónica 3039 y 4240 (Libertad)

Dr. Luis C. García
ABOGADO
Avenida de Mayo 769
U. Teléf. 7370 (Avenida)

Dr. Hipólito Leys
Estudio: TUCUMAN 1321 - U. T. 3603 Lib.

MEDICOS

ANALISIS LABORATORIO Y FARMACIA Abierto día y noche
Suipacha 471
Doctores NELSON

SECRETAS - URINARIAS - PIEL
Dr. Sarraceni - Especialistas
Cura rápida de Uretritis — Gota Militar — Estrechez — Ulceras — Debilidad — Cura de la AVARIOSIS con aplicación sin dolor alguno.
606-914 CORRIENTES 1777 9 a 11 y de 14 a 20

VIAS URINARIAS, PIEL Y AVARIOSIS
Dres. Dorruci y Artola
CONSULTAS DE 14 a 16
Suipacha 588, 1e, piso

Dr. Enrique T. Susini
Especialista de la A. P. Ex asistente de las clínicas Najeuv Wotnian, de Viena. De regreso de Europa ha abierto su consultorio: Nariz, garganta y oídos. Enfermedades de la voz y la palabra.

CONVOCATORIA[S]

COMPAÑIA INDUSTRIAL Y MERCAN[TIL] THYSSEN Ltda. — Convocatoria. — [De] acuerdo con lo dispuesto por los artícu[los] 25 y 26 de los estatutos, convócase a [los] señores accionistas a la Tercera Asamb[lea] General Ordinaria que deberá celebra[rse] en el local social, calle Belgrano 907, [el] día 29 de abril de 1924, a las 16 ho[ras] con el objeto de tratar la siguiente
ORDEN DEL DIA
1. Lectura y consideración de la Me[mo]ria, Balance General, Cuenta de Ganan[cias] y Pérdidas e informe del síndico, corr[es]pondientes al Tercer Ejercicio fenecido [el] 31 de diciembre de 1923.
2. Aprobación del proyecto de dis[tri]bución de utilidades.
3. Elección de 4 hasta 8 directores ti[tu]lares y 2 directores suplentes (Art. 16 [de] los estatutos).
4. Elección de un síndico y de un [sín]dico suplente.
5. Designación de 2 accionistas p[ara] aprobar y firmar el acta de la Asamble[a].
Nota: Para concurrir a la Asamblea [los] accionistas deberán depositar sus accio[nes] en el local social hasta tres días antes [de] la fecha fijada para la asamblea. (Art[ículo] 27 de los estatutos). — El Directo[rio].
19|516 v. abril 2[9]

COMPAÑIA SANSINENA DE CARNES C[ON]GELADAS — Convocatoria. Se convoc[a a] los señores accionistas a Asamblea Gen[eral] ordinaria para el día miércoles 23 del [co]rriente, a las 15.30 horas, en su lo[cal] calle San Martín No. 132, para tratar [la] siguiente:
ORDEN DEL DIA
1o. Consideración de la Memoria, [Ba]lance e informe del síndico, correspondi[en]tes al ejercicio terminado el 31 de [di]ciembre de 1923.
2o. Distribución de utilidades.
3o. Elección de 3 directores titul[ares] por dos años, en reemplazo de los sal[ientes] señores Miles A. Pasman, Carlos [...] fredo Tornquist y Samuel Hale Pearso[n].
4o. Elección de 3 directores suple[ntes] por un año, en reemplazo de los sal[ientes] señores, doctores Eduardo A. Tornquist y A[...] fo A. Luro y señor Lino Laudajo.
5o. Elección de síndico y suplente [por] un año, en reemplazo de los salie[ntes] señores Guillermo C. Pasman y Will[iam] H. Krabbé.
6o. Designación de dos accionistas p[ara] que, juntamente con el presidente, apr[ue]ben y firmen el acta de la Asamblea.
Se previene a los señores accionis[tas] que para concurrir a la Asamblea deb[en] depositar sus acciones en la Caja de [la] Sociedad, por lo menos 3 días antes [del] fijado para la reunión. — Buenos Ai[res,] abril 3 de 1924. — Miles A. Pasman, [pre]sidente.
19|506 v. 23

CAJA INTERNACIONAL MUTUA DE P[EN]siones. — Fundada en 1901. — Se c[on]voca a los señores representantes a [la] Asamblea General Ordinaria que te[ndrá] lugar el día 28 de Abril de 1924, a [las] diez y seis horas, en el local de la Di[rec]ción General de la Sociedad, Rivad[avia] 1144, para tratar la siguiente
ORDEN DEL DIA
1o. Lectura y aprobación de la Mem[oria] y Balance del ejercicio vencido e info[rme] del Síndico.
2o. Autorización para imputar al Fo[ndo] de Acumulación el saldo de la cuenta [de] ganancias y pérdidas.
3o. Elección de cuatro directores ti[tula]res y de tres directores suplentes en [re]emplazo de los salientes que cesan en [su] mandato.
4o. Elección de Síndico titular y Sín[dico] suplente.
5o. Elección de los miembros del Tr[ibu]nal Arbitral.
6o. Dieta a los señores directores [y] Síndico para el ejercicio de 1924.
7o. Designación de tres representa[ntes] para refrendar el acta de esta asamblea.
Buenos Aires, Abril de 1924. — [...] B. Giudice, presidente; Antonio Griego, [se]cretario.
19|525 v. abril [...]

CIRCULO "I TROVATORI" — ASAMB[LEA] General Ordinaria.— De acuerdo co[n lo] dispuesto por el artículo 56 de los Est[atu]tos se convoca a los señores socios a [la] Asamblea General Ordinaria que tendrá [lu]gar el martes 29 del corriente en el l[ocal] de la Asociación "La Argentina" Rodrí[guez] Peña 361, a las 20.30 horas, para tr[atar] la siguiente
ORDEN DEL DIA
1o. Lectura y aprobación de la Mem[oria].
2o. Informe de la Comisión Revisora [de] Cuentas y aprobación del balance.
3o. Designación de dos socios para [fir]mar el acta de la presente asamblea.
4o. Elección de presidente, tesorero, [pro]tesorero y seis vocales (por dos años, [Art.] 33) en reemplazo de los señores L. C[...] major, A. Mascheroni, J. Ingratta, P[...] saldo, R. Duque, J. Kaudi, R. De Luca[,] Marchal y N. Felcher que terminan [su] mandato, y seis suplentes (por un [año,] Art. 34), y tres revisadores de cue[ntas] (Art. 51).— El Secretario.
Nota: Art. 64.— Las asambleas se c[ons]tituirán en primera convocatoria con [la] presencia por lo menos del 30 olo de [los] socios activos, y con cualquier número [de] presentes transcurrida una hora de la [ci]tación, en segunda convocatoria.

A nuestros suscriptores

Comunicamos que actualment[e] se encuentran en jira, por su[s] respectivas zonas, nuestros re[presentantes] viajeros:

Pedro V. Alvarez.
Alberto D. Cohen.
Horacio Cadelago.
Juan B. Larrandart.
Joaquín Acuña Rodríguez.
Miguel Angel Sosa.
Temistocles F. Paese.
José Sapir.
Jorge Barth.
José Fridman
Antonio Tarantino.
Luis Martín Rodríguez.
Adalberto E. Schutt.

La Administración.

Dr. Fernández Castro
ANTEOJOS. OPERACIONES
OJOS Oculista del Hospital Oftalmológico Santa Lucía. — Jefe del servicio en el Hospital Fernandez.
DEFENSA 681 — Consultas: de 14 a 18

TALLER DE GRABADOS
SELLOS DE GOMA — DE —
ALEJ. N. BARÉS
U.T. 3725 AV.
BUENOS AIRES
686-BMÉ. MITRE-686

¿QUIERE Vd. COMER BIEN? Visite una sola vez el "Gran - - - - Restaurant - - Corrientes" Corrientes 1443 Saloncitos Reservados — 1447 —

La casa no tiene Anexo

La casa más Antigua en POLLOS ALLO SPIEDO — Salón más Ventilado de Buenos Aires

COMPAÑIAS DE NAVEGACION
HAMBURGO-SUD AMERICANA HAMBURG-AMERIKA LINIE
A. M. DELFINO Y Cía. — RECONQUISTA 325
S. A. MARITIMA Y COMERCIAL

PROXIMAS SALIDAS DE BUENOS AIRES

VAPOR	SALIDA	ESCALAS
LA CORUSA	24 Abril	VIGO-CORUÑA-HAMBURGO
CAP NORTE	1.o Mayo	LISBOA-VIGO-BILBAO
GALICIA	8 Mayo	VIGO Y CORUÑA
VIGO	15 Mayo	VIGO-CORUÑA-HAMBURGO
CAP POLONIO	22 Mayo	LISBOA-VIGO-BILBAO
WURTTEMBERG	29 Mayo	VIGO-CORUÑA-HAMBURGO
VILLAGARCIA	3 Junio	VIGO-CORUÑA-HAMBURGO

EL CAP POLONIO Y CAP NORTE, además de las escalas arriba indicadas, tocarán en Santos, Río de Janeiro, Boulogne y Hamburgo.

En todos los vapores: 3.a clase especial

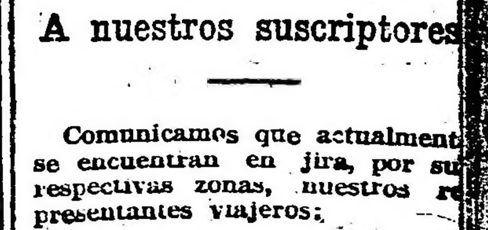

A base de alcohol carburad[o]
LA MAS BRILLANTE Y ECO[NOMICA] NOMICA QUE SE CONOC[E]
30 modelos de lámparas de colgar, de pie y para fijar en la pared
Se dan a prueba
Solicite Catálogos a la
Compañía Argentina d[e]
Alumbrado a Alcohol
Defensa 429 — Buenos Aire[s]

Cigarrillos Dólar
20, 30 y 40 cTs.
CONSERVAN SIEMPRE LA BUENA CALIDAD
J.S. ONAGOITY & Cía
HUMBERTO 1.º 1256
FABRICA INDEPENDIENTE

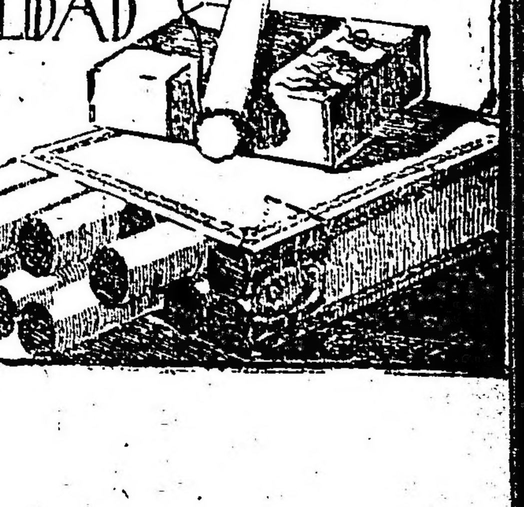

Escrutinio de las elecciones de la Capital

Cómputos parciales de mesas

Sección 14

Urna 849. — Calle Córdoba 766. Unión Cívica Radical: Senador: Pablo Torello, 46; diputados: Juan C. Hiriart, 47; Juan F. Poggi, 47; Guillermo Fonrouge, 46; Víctor Juan Guillot, 47; Héctor Bergalli, 47; Domingo Guzzo, 46; Pedro Podestá, 46; Tomás Zurueta, 48; Diego L. Molinari, 47; Aníbal E. Mohando, 47; José Luis Alvarez, 47; Héctor Bidegain, 45; Guillermo Sullivan, 47.

Partido Socialista: Senador: Doctor Juan B. Justo, 54; diputados: Enrique Dickmann, 50; Augusto Bunge, 50; Héctor González Iramain, 51; Agustín S. Muzio, 49; José D. Castellanos, 49; Francisco Pérez Leiros, 49; Fernando de Andreis, 51; Raúl Carballo, 49; José Luis Pena, 49; Jacinto Oddone, 51; Pedro Revol, 49; Joaquín Coca, 49; Eugenio Albani, 49.

Urna 850. — Calle Corrientes 757. Unión Cívica Radical: Senador: Pablo Torello, 63; diputados: Juan C. Hiriart, 64; Juan F. Poggi, 61; Guillermo Fonrouge, 61; Víctor Juan Guillot, 59; Héctor Bergalli, 62; Domingo Guzzo, 62; Pedro Podestá, 61; Tomás Zurueta, 63; Diego L. Molinari, 63; Aníbal E. Mohando, 61; José Luis Alvarez, 62; Héctor Bidegain, 63; Guillermo Sullivan, 62.

Partido Socialista: Senador: Doctor Juan B. Justo, 50; diputados: Enrique Dickmann, 47; Augusto Bunge, 46; Héctor González Iramain, 47; Agustín S. Muzio, 45; José D. Castellanos, 46; Francisco Pérez Leiros, 45; Fernando de Andreis, 46; Raúl Carballo, 46; José Luis Pena, 46; Jacinto Oddone, 46; Pedro Revol, 46; Joaquín Coca, 46; Eugenio Albani, 45.

Urna 851. — Calle Esmeralda 425. Unión Cívica Radical: Senador: Pablo Torello, 45; diputados: Juan C. Hiriart, 46; Juan F. Poggi, 46; Guillermo Fonrouge, 44; Víctor Juan Guillot, 45; Héctor Bergalli, 46; Domingo Guzzo, 43; Pedro Podestá, 45; Tomás Zurueta, 45; Diego L. Molinari, 46; Aníbal E. Mohando, 43; José Luis Alvarez, 46; Héctor Bidegain, 45; Guillermo Sullivan, 46.

Partido Socialista: Senador: Doctor Juan B. Justo, 53; diputados: Enrique Dickmann, 53; Augusto Bunge, 53; Héctor González Iramain, 53; Agustín S. Muzio, 53; José D. Castellanos, 53; Francisco Pérez Leiros, 53; Fernando de Andreis, 53; Raúl Carballo, 53; José Luis Pena, 53; Jacinto Oddone, 53; Pedro Revol, 53; Joaquín Coca, 53; Eugenio Albani, 53.

Urna 852. — Calle Esmeralda 443. Unión Cívica Radical: Senador: Pablo Torello, 53; diputados: Juan C. Hiriart, 52; Juan F. Poggi, 52; Guillermo Fonrouge, 54; Víctor Juan Guillot, 52; Héctor Bergalli, 52; Domingo Guzzo, 52; Pedro Podestá, 52; Tomás Zurueta, 54; Diego L. Molinari, 54; Aníbal E. Mohando, 52; José Luis Alvarez, 52; Héctor Bidegain, 52; Guillermo Sullivan, 52.

Partido Socialista: Senador: Doctor Juan B. Justo, 58; diputados: Enrique Dickmann, 54; Augusto Bunge, 54; Héctor González Iramain, 55; Agustín S. Muzio, 54; José D. Castellanos, 54; Francisco Pérez Leiros, 54; Fernando de Andreis, 54; Raúl Carballo, 54; José Luis Pena, 54; Jacinto Oddone, 54; Pedro Revol, 54; Joaquín Coca, 54; Eugenio Albani, 54.

Urna 853. — Calle Corrientes 729. Unión Cívica Radical: Senador: Pablo Torello, 54; diputados: Juan C. Hiriart, 55; Juan F. Poggi, 54; Guillermo Fonrouge, 54; Víctor Juan Guillot, 55; Héctor Bergalli, 53; Domingo Guzzo, 55; Pedro Podestá, 55; Tomás Zurueta, 56; Diego L. Molinari, 57; Aníbal E. Mohando, 55; José Luis Alvarez, 56; Héctor Bidegain, 55; Guillermo Sullivan, 56.

Partido Socialista: Senador: Doctor Juan B. Justo, 49; diputados: Enrique Dickmann, 48; Augusto Bunge, 476 Héctor González Iramain, 48; Agustín S. Muzio, 47; José D. Castellanos, 47; Francisco Pérez Leiros, 47; Fernando de Andreis, 47; Raúl Carballo, 46; José Luis Pena, 46; Jacinto Oddone, 46; Pedro Revol, 46; Joaquín Coca, 46; Eugenio Albani, 46.

Urna 854. — Calle Corrientes 939. — Unión Cívica Radical: Senador: Dr. Pablo Torello, 48; diputados: Juan C. Hiriart, 48; Juan F. Poggi, 48; Guillermo Fonrouge, 48; Víctor Juan Guillot, 49; Héctor Bergalli, 48; Domingo Guzzo, 47; Pedro Podestá, 48; Tomás Zurueta, 48; Diego L. Molinari, 48; Aníbal E. Mohando, 48; José Luis Alvarez, 48; Pedro Bidegain, 48; Guillermo Sullivan, 47.

Partido Socialista: Senador: Doctor Juan B. Justo, 45; diputados: Enrique Dickmann, 43; Augusto Bunge, 43; Héctor González Iramain, 43; Agustín S. Muzio, José D. Castellanos, 43; Francisco Pérez Leiros, 43; Fernando de Andreis, 43; Raúl Carballo, 43; José Luis Pena, 43; Jacinto Oddone, 43; Pedro Revol, 43; Joaquín Coca, 43; Eugenio Albani, 43.

Urna 855. — Calle Viamonte 856. — Unión Cívica Radical: Senador: Dr. Pablo Torello, 73; diputados: Juan C. Hiriart, 71; Juan F. Poggi, 72; Guillermo Fonrouge, 71; Víctor Juan Guillot, 71; Héctor Bergalli, 70; Domingo Guzzo, 69; Pedro Podestá, 70; Tomás Zurueta, 72; Diego L. Molinari, 70; Aníbal E. Mohando, 70; José Luis Alvarez, 71; Pedro Bidegain, 68; Guillermo Sullivan, 71.

Partido Socialista: Senador: Doctor Juan B. Justo, 75; diputados: Enrique Dickmann, 74; Augusto Bunge, 73; Héctor González Iramain, 75; Agustín S. Muzio, 73; José D. Castellanos, 74; Francisco Pérez Leiros, 73; Fernando de Andreis, 74; Raúl Carballo, 75; José Luis Pena, 73; Jacinto Oddone, 74; Pedro Revol, 74; Joaquín Coca, 74; Eugenio Albani, 73.

Urna 856. — Calle Lavalle 1346. — Unión Cívica Radical: Senador: Dr. Pablo Torello, 40; diputados: Juan C. Hiriart, 41; Juan F. Poggi, 42; Guillermo Fonrouge, 42; Víctor Juan Guillot, 42; Héctor Bergalli, 41; Domingo Guzzo, 38; Pedro Podestá, 41; Tomás Zurueta, 42; Diego L. Molinari, 42; Aníbal E. Mohando, 41; José Luis Alvarez 42; Pedro Bidegain, 42; Guillermo Sullivan, 41.

Partido Socialista: Senador: Doctor Juan B. Justo, 64; diputados: Enrique Dickmann, 61; Augusto Bunge, 62; Héctor González Iramain, 62; Agustín S. Muzio, 60; José D. Castellanos, 61; Francisco Pérez Leiros, 61; Fernando de Andreis, 60; Raúl Carballo, 61; José Luis Pena, 61; Jacinto Oddone, 61; Pedro Revol, 61; Joaquín Coca, 61; Eugenio Albani, 61.

Urna 857. — Calle Lavalle 1346. — Unión Cívica Radical: Senador: Dr. Pablo Torello, 57; diputados: Juan C. Hiriart, 57; Juan F. Poggi, 57; Guillermo Fonrouge, 59; Víctor Juan Guillot, 56; Héctor Bergalli, 57; Domingo Guzzo, 56; Pedro Podestá, 53; Tomás Zurueta, 58; Diego L. Molinari, 57; Aníbal E. Mohando, 56; José Luis Alvarez, 58; Pedro Bidegain, 53; Guillermo Sullivan, 57.

Partido Socialista: Senador: Doctor Juan B. Justo, 57; diputados: Enrique Dickmann, 55; Augusto Bunge, 55; Héctor González Iramain, 50; Agustín S. Muzio, 55; José D. Castellanos, 55; Francisco Pérez Leiros, 55; Fernando de Andreis, 54; Raúl Carballo, 54; José Luis Pena, 54; Jacinto Oddone, 55; Pedro Revol, 54; Joaquín Coca, 54; Eugenio Albani, 52.

Urna 858 — Calle Talcahuano 678. — Unión Cívica Radical: Senador: Dr. Pablo Torello, 53; diputados: Juan C. Hiriart, 51; Juan F. Poggi, 51; Guillermo Fonrouge, 50; Víctor Juan Guillot, 51; Héctor Bergalli, 43; Domingo Guzzo, 41; Pedro Podestá, 50; Tomás Zurueta, 48; Diego L. Molinari, 50; Aníbal E. Mohando, 50; José Luis Alvarez, 50; Pedro Bidegain, 41; Guillermo Sullivan, 50.

Partido Socialista: Senador: Doctor Juan B. Justo, 58; diputados: Enrique Dickmann, 57; Augusto Bunge, 58; Héctor González Iramain, 57; Agustín S. Muzio, 57; José D. Castellanos, 57; Francisco Pérez Leiros, 50; Fernando de Andreis, 57; Raúl Carballo, 57; José Luis Pena, 57, Jacinto Oddone, 57; Pedro Revol, 57; Joaquín Coca, 55; Eugenio Albani, 50.

Urna 859.—Calle Talcahuano 678. Unión Cívica Radical: Senador doctor Pablo Torello, 36. Diputados: Juan C. Hiriart, 33; Juan F. Poggi, 32; Guillermo Fonrouge, 32; Víctor Juan Guillot, 32; Héctor Bergalli, 32; Domingo Guzzo, 31; Pedro Podestá, 33; Tomás Zuructa, 35; Diego L. Molinari, 36; Aníbal E. Mohando, 35; José Luis Alvarez, 33; Pedro Bidegain, 32; Guillermo Sullivan, 33

Partido Socialista: Senador doctor Juan B. Justo, 48. Diputados: Enrique Dickmann, 48; Augusto Bunge, 47; Héctor González Iramain, 48; Agustín S. Muzio, 48; José D. Castellanos, 46; Francisco Pérez Leiros, 47. Fernando de Andreis, 47; Raúl Carballo, 46; José Luis Pena, 45. Jacinto Oddone, 47; Pedro Revol, 45; Joaquín Coca, 45; Eugenio Albani, 45.

Urna 860.—Calle Viamonte 1160. Unión Cívica Radical: Senador doctor Pablo Torello, 52. Diputados: Juan C. Hiriart, 49; Juan F. Poggi, 50; Guillermo Fonrouge, 50; Víctor Juan Guillot, 53; Héctor Bergalli, 51; Domingo Guzzo, 47; Pedro Podestá, 49; Tomás Zurueta, 50; Diego L. Molinari, 50; Aníbal E. Mohando, 48; José Luis Alvarez, 49; Pedro Bidegain, 48. Guillermo Sullivan, 49.

Partido Socialista: Senador doctor Juan B. Justo, 52. Diputados: Enrique Dickmann, 47; Augusto Bunge, 47; Héctor González Iramain, 47; Agustín S. Muzio, 45; José D. Castellanos, 46; Francisco Pérez Leiros, 45; Fernando de Andreis, 46; Raúl Carballo, 46; José Luis Pena, 46; Jacinto Oddone, 46; Pedro Revol, 46; Joaquín Coca, 46; Eugenio Albani, 45.

Urna 861.—Calle Viamonte 1160. Unión Cívica Radical: Senador doctor Pablo Torello, 58. Diputados: Juan C. Hiriart, 59; Juan F. Poggi 60; Guillermo Fonrouge, 60; Víctor Juan Guillot, 60; Héctor Bergalli, 60. Domingo Guzzo, 60; Pedro Podestá, 58; Tomás Zurueta, 60; Diego L. Molinari, 60; Aníbal E. Mohando, 59; José Luis Alvarez, 59; Pedro Bidegain, 60; Guillermo Sullivan, 60.

Partido Socialista: Senador doctor Juan B. Justo, 52. Diputados: Enrique Dickmann, 47; Augusto Bunge, 47; Héctor González Iramain, 47; Agustín S. Muzio, 47; José D. Castellanos, 47; Francisco Pérez Leiros, 47; Fernando de Andreis, 45; Raúl Carballo, 47; José Luis Pena, 47; Jacinto Oddone, 47; Pedro Revol, 47; Joaquín Coca, 47; Eugenio Albani, 47.

Cía. Platense de Electricidad

SIEMENS

SCHUCKERT S.A.

B! AIRES

Bdo. de IRIGOYEN 330

U.T. 37 RIV. 6520-24

ROSARIO CORDOBA 911

TUCUMAN LAS HERAS 334

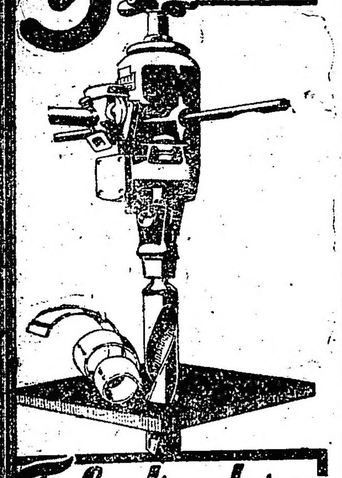

Taladradoras eléctricas

de los más variados tipos.

Pídase nuestra lista Nº 129

BANCO ARGENTINO - URUGUAYO

ABONA

— EN — CUENTA CORRIENTE 1 % DE INTERES ANUAL PLAZO FIJO CONVENCIONAL

— EN — Caja de Ahorros 5 % a retirar en cualquier momento, sin previo aviso, y con CAPITALIZACION TRIMESTRAL

Ofic. ofrece sobre todas partes del mundo ADMINISTRA PROPIEDADES

RECONQUISTA, 146-Buenos Aires

DEPORTES

(Continuación de la pág. 7)

Olimpíadas de París

FUE DESIGNADO EL EQUIPO DE CICLISMO

En la reunión celebrada por la Federación Ciclista Argentina, fué designado el equipo de ciclismo, que nos representará en las Olimpíadas de París.

Los ciclistas argentinos designados son los siguientes: Julio Emilio Polet, Luis Andrés Meyer, José Zampichiatti, Cosme Saavedra y Eugenio Gret.

Este equipo está destinado a intervenir en la prueba olímpica de carretera que se disputará el día 23 de julio en París, sobre una distancia de 188 kilómetros.

El consejo directivo de la Federación Atlética Argentina, resolverá en la forma que se entrenarán los corredores designados sobre la distancia total de la prueba con el tiempo suficiente antes de trasladarse a Europa.

Reunión de la comisión directiva del Club Boca Alumni

En la reunión celebrada por la comisión directiva del Club Boca Alumni, bajo la presidencia del señor Tomás Guelfo, se tomaron las siguientes resoluciones:

Acta anterior. — Se da lectura del acta de la sesión anterior y sin discusión se aprobó.

—Correspondencia. — Asociación Argentina de Football. — Solicita la designación del delegado ante el Consejo Divisional. No estando presente la persona designada para dar su conformidad, se resuelve designarlo en la próxima reunión.

—Local del Club. — Se resuelve arrendar el local de la calle Garibaldi, 1857 para trasladar la secretaría del club.

—Asamblea de la Asociación Argentina de Football. — Informan los señores Tramasso y Corrac, de todos los trabajos realizados y sus resultados en las elecciones finales. Se aceptan los informes y se aprueba la actitud adaptada en su debida oportunidad.

Socios nuevos. — Se acepta como socios activos a los señores José F. Martino, Juan B. Devoto, Miguel Bonet, Pedro Massucco, Santiago Bernal, Vicente Laurito, Atilio Marini, Amadeo Sacchi, Domingo Gallardo, Rodolfo Berzini, Ramón Veloso, Rogelio Mendía, Francisco Larrosa, Alberto Collazo, Pedro Pensa, Oscar Mendía y Rafael Brau.

Excursión a Chascomús del Club Motociclista Nacional

Mañana partirá el 22 grupo de los asociados del Club Motociclista Nacional, que intervienen en la excursión a Chascomús, el cual saldrá del local social a las 5 y 30, habiéndose nombrado capitanes de ruta a los señores Adrián Urbani y Luis Cassoulet.

Las buenas condiciones en que se hallan los caminos hacen esperar una concurrencia numerosa.

Club Motociclista Nacional

COPA CHALLENGE LUIS J. GERLI

La C. D. del Club Motociclista Nacional ultima los preparativos para la realización de esta prueba que tendrá efecto el domingo 4 de mayo en el circuito Nacional de Morón en un recorrido total de 203 kilómetros 500 metros, y que es libre para todo corredor con máquina de fuerza ilimitada, habiéndose instituído los siguientes premios:

Al primero: inscripción de su nombre en la Copa Challenge Luis J. Gerli; gran medalla de oro y diploma; al acompañante, medalla de oro; al segundo, medalla de oro, y al acompañante medalla de vermeil; al tercero, medalla de oro y al acompañante medalla de plata; al cuarto, medalla de vermeil y al acompañante medalla artística; y al quinto, medalla de plata, y al acompañante medalla artística.

Todo corredor que se clasifique dentro de una hora del ganador de la prueba, se hará acreedor a una medalla de plata.

Los últimos pases

En la última reunión del Consejo Superior de la Asociación Argentina de Football fueron concedidos los pases de los jugadores siguientes:

Amado Sacchi de Wilde a Boca Alumni; Nicolás Sonsini de Fed. Platense a Sarmiento; Ernesto Vinci, de Fed. Platense a Sarmiento; Juan B. Patiño, de Nacional a Nueva Chicago; Eugenio Cacopardo y Armando Oliva, de Boca Juniors a Porteño; Pascual Carro, de Nueva Chicago a Sp. Monserrat; Adolfo Lignani, de Alem a Morón; Emilio Sánchez, de Boca Juniors a Sp. Dock Sud; Julio Massini, de Chacarita Juniors a San Fernando, intermedia; Oscar Serres, de Temperley a Arg. de Bánfield; Juan Mascardi, de Dep. Buenos Aires a Central Arg.; Rodolfo Pusso, de La Prot. Balear a Progresista 1.o; Antonio Gandiglia, de Huracán a Boca Alumni; Angel Fernández, de Gutemburg a A. Juniors; Miguel Fabiano, de Palermo a Bulnes, intermedia; Euschio Gallo, de Sportivo Balcarce a Retiro, intermedia; Raúl Lahore, de Nacional a Arg. de Bánfield; Ricardo Rocca, de Huracán a C. G. B. A.; Victorio Baffi, de Exito Arg. a C. G. B.; Bautista Tortolone, de Nacional a Huracán; Alfredo Larmen, de Huracán a Arg. Juniors, primera.

Resoluciones del Club Argentino de Bánfield

En la última reunión celebrada por la comisión directiva del Club Argentino de Bánfield, se tomaron las siguientes resoluciones:

Acta anterior. — Previa lectura se aprueba sin observación el acta de la sesión anterior.

Informe presidencia. — El señor presidente manifiesta que el Barker College aceptó el alquiler impuesto por la C. D. que ha dispuesto se le permita utilizar el field al citado colegio.

Distintivos miembros de la C. D.— La secretaría hace entrega de los distintivos para ser utilizados por los miembros de la C. D. y cuyo importe abonan de su peculio particular los interesados.

Nota del Club Sportivo Monserrat. — Pidiendo el pase de los jugadores Laureano Mella y Santiago León. Se comisiona al secretario para que se entreviste con los mencionados jugadores recabando su resolución al respecto, y en conocimiento de ella queda autorizado para contestar la nota.

Nota de la A. Argentina de F. — Comunica constitución del Consejo Divisional para el día martes a las 20 y 30 horas. El señor secretario informa que ha dado traslado el doctor Luis Ricci, de tal comunicación.

Nota del The Southorn Hockey Club. — Se resuelve retardar la contestación hasta la próxima sesión.

Apertura registro socias. — Se resuelve abrir un registro para socias y se designan a los señores Arturi, Dapona y Zoache E., para que dicten la correspondiente reglamentación.

Actitud de los delegados ante la A. ordinaria de la A. A. de F. — La C. D. aprueba en todo la conducta observada por los delegados señores Luis Ricci y Ernesto Zaccheo, en oportunidad de la renovación de autoridades de la Asociación Argentina.

Autorización tesorero. — Se autoriza al señor tesorero para que abone la suma de ochenta y cinco pesos con 95 centavos importe de 4 planillas de gastos.

Aceptación de socios. — Se aceptaron los siguientes señores: C. Armengon, L. M. Gallinari, C. Spalla, E. Ronco, A. Díaz, M. Cobello, M. Cantino, A. Dawon, R. Casares, D. Direnzi, J. Serby, O. Castiglione, J. Baglietto, A. D'Elía, C. Rolla, F. Clarke, J. Gartland, E. Lodo, M. Lores, N. A. Ragni, L. Ferrari, R. Tripichio, M. Seisdedos, J. Caperelli, A. Beroqui, R. Inzaurralde, R. Conde, P. Amorozo, E. Bertarini, R. Dellarmi, H. Cavanna, C. Cavanna, J. Castiglioni, D. Torrico, E. Cavatorta (h.).

Expulsión de socios. — Por estar comprendidos dentro del artículo 12 del reglamento general se expulsan a catorce socios.

Universitarias

NO SE REUNIO EL CONSEJO SUPERIOR

Con motivo del feriado de Semana Santa no se realizó ayer la sesión ordinaria, de acuerdo con lo resuelto en su primera sesión del 1o. del corriente.

La segunda sesión se efectuará el viernes próximo.

FACULTAD DE CIENCIAS ME. DICAS

Concurso. — La Sociedad de Beneficencia de la Capital ha resuelto llamar a concurso para proveer los siguientes cargos de practicantes rentados en el Hospital de Niños: seis practicantes de Medicina; doce practicantes menores, alumnos regulares del 5o. o 6o. años de Medicina; siete practicantes ayudantes, alumnos regulares del 4o. o 5o. años de Medicina; seis practicantes menores ayudantes, alumnos regulares del 3o. o 4o. años de Medicina; seis ayudantes de laboratorio, alumnos del 2o. a 6o. años de Medicina, del 2o. a 4o. años de Farmacia o alumnos de Bioquímica. Los exámenes se llevarán a cabo en los días que se expresan a continuación: ayudantes de Farmacia y Laboratorio, el 24 del actualé practicantes ayudantes y menores ayudantes, el 25; practicantes menores y mayores, el 26.

Las mesas se reunirán los días indicados, a las 9.

Cursos libres. — El profesor doctor Cándido Patiño Mayer continuará dictando su curso libre completo de Patología Médica los martes, jueves y sábados de 10.30 a 12.

—El profesor doctor Enrique A. Boero continuará dictando su curso libre completo de Clínica Obstétrica, los lunes, miércoles y viernes de 18 a 19, en el Hospital Durand.

—El profesor doctor Adolfo E. Landívar dictará a partir de mañana un curso libre completo de Clínica Quirúrgica en su servicio del Hospital Argerich. Las clases serán dictadas los lunes, miércoles y viernes de 9 a 11.

Círculos y Sociedades

Casa de Galicia. — Hoy, a las 22 horas, se realizará en los salones de esta institución, Moreno 1332, una recepción familiar con motivo de la visita que efectuará la señorita Mary Isaura Villaoz, primera tiple de la Compañía que dirige el maestro Vives, en el Teatro Victoria.

A tal efecto han sido invitados los señores socios y sus familias, quienes después de la recepción organizarán un interesante programa de baile familiar.

"La Rusticana Primitiva": Realizará mañana a las 16 horas, en el salón "Unione e Benevolenza", calle Cangallo 1362.

MARITIMAS

TRANSPORTE DE CORRESPONDENCIA

—El 20, de Europa y Brasil, en el Gotha, con fechas hasta el 31 de marzo.

—El 20, de Europa y Brasil, en el Cap Norte, con fechas hasta el 2 de abril.

—El 20, de Europa y Brasil, en el Highland Loch, con fechas hasta el 30 de marzo.

—El 21, de Europa y Brasil, en el Groix, con fechas hasta el 30 de marzo.

—El 22, de Europa y Canarias, en el Infanta Isabel de Borbón, con fechas hasta el 7 de abril.

—El 23, de Europa y Brasil, en el Massilia, con fechas hasta el 8 de abril.

—El 25, de Europa y Brasil, en el Avon, con fechas hasta el 7 de abril.

—El 25, de Europa y Brasil, en el Geiria, con fechas hasta el 7 de abril.

—El 26, de Norte América y Brasil, en el Vauban, con fechas hasta el 5 de abril.

—El 27, de Europa y Brasil, en el General San Martín, con fechas hasta el 5 de abril.

—El 28, de Europa, en el Galicia, con fechas hasta el 6 de abril.

—El 29, de Europa y Brasil, en el Daro, con fechas hasta el 10 de abril.

—El 29, de Europa y Brasil en el Wesser, con fechas hasta el 7 de abril.

—El 29, de Europa y Brasil, en el Duca degli Abruzzi, con fechas hasta el 11 de abril.

—El 30, de Norte América y Brasil, en el American Legión, con fechas hasta el 12 de abril.

—El 30, de Europa y Brasil, en el Sofía, con fechas hasta el 6 de abril.

Se despachará—

Mañana, a las 13, en el Pincio, para —, a las 13, en el Pincio, para sil y Europa, sin alcance.

—Mañana, a las 13, en el Rubes para Brasil y Europa, sin alcance.

—El 22, a las 19, en el Baroness, para Gran Bretaña, sin alcance.

—El 22, a las 13, en el Taormina, para Brasil y Europa, con alcance hasta las 19.

—El 23, a las 9, en el Principe di Udine, para Brasil y Europa, con alcance en el puerto hasta las 10.45.

—El 24, a las 13, en el La Coruña, para Europa, sin alcance.

—El 24, a las 13, en el Southern Cross, para Brasil, Japón, Centro y Norte América, con alcance hasta las 19.

—El 26, a las 8, en el Vandyck, para Brasil, Japón, Centro y Norte América, con alcance en el puerto hasta las 9.45.

—El 29, a las 13, en el Mosella, para Brasil y Europa, con alcance hasta las 19.

—El 30, a las 13, en el Massilia, para Brasil, y Europa, con alcance en el puerto hasta las 14.45.

—El 30, a las 13, en el Gotha, para Brasil y Europa con alcance hasta las 19.

—El 10, de Mayo, a las 8, en el Avón, para Brasil, Madeira, Australia, Sud Africa, Nueva Zeelandia y Europa con alcance en el puesto hasta las 9.15.

MOVIMIENTO DEL PUERTO DE LA CAPITAL

Entradas:

Entradas:

Vapor inglés Nicheroy, de Londres, en el dock Sud, con carga.

Vapor nacional José Menéndez, de Punta Arenas, en la dársena Sud, con pasajeros y carga.

Vapor inglés La Rosarina, de Liverpool, en el dique 4, con carga.

Vapor nacional Asturiana, de Campana, en la Boca, a descargar.

Salida:

Vapor inglés Natia, de la dársena Norte, para La Plata, a completar su cargamento.

VAPORES ESPERADOS

Inglés Maindy Manor, de Rosario, en el dique A., a completar su carga.

Chileno Tarapacá, de Valparaíso, con carga, en el Riachuelo.

Inglés Araby, de Rosario, en el dique A., a completar su carga.

Noruego Modig, de Rotterdam, con carga.

Griego Demokratia, de Rosario, en el dique 1, a completar su carga.

Inglés Greylight, de Cardiff, con carbón, en la dársena Sur.

Francés Mosella, de Burdeos, con 105 pasajeros y carga general, en la dársena Norte.

de JUAN JOSE FRUGONI

Lucha en el Parlamento

(Edición de 10 cuadernos)

EN ESTA SEMANA APARECERA EL PRIMER CUADERNO

PRECIO: 0.20 — Para franqueo 0.05

Pedidos a esta Administración

Francés Halgan, de Amberes, con carga general, en el dique 3.

Noruego Bolridge, de Tampico, con carga, en el dock Sur.

Alemán Tirpitz, de Rosario, en el dique A., a completar su carga.

Mañana:

Alemán Cap Norte, de Haburgo, con 478 pasajeros y carga general en la dársena Norte.

Inglés Highland Loch, de Londres, con pasajeros y carga genral, en la dársena Norte.

VAPORES A SALIR

Hoy:

Sueco Carolina, del dock Sur, para Río de Janeiro, con carga.

Inglés Darnholme, de la Boca, para Rosario, a cargar.

NAVEGACION FLUVIAL

Vapor a salir hoy:

Para Montevideo, el Ciudad de Buenos Aires y el General Artigas, a las 21 y 22 horas, respectivamente.

Vapores esperados mañana:

De Montevideo, el Ciudad de Montevideo.

De Asunción, el Guarany.

Vapores a salir mañana:

Para Asunción y escalas, el Berna, a las 10.

Para el Salto y escalas, el Paris, a las 11 horas.

Para Montevideo, el Ciudad de Montevideo, a las 22.

PUERTO DE LA PLATA

Entradas:

Vapor inglés Baronesa, de Buenos Aires, a completar su carga.

Id. Petersham, de la rada, a descargar.

Salidas:

Vapor inglés Highland Laddie, para Londres, con pasajeros y carga.

A entrar hoy:

Vapor inglés Natia, de Buenos Aires, a completar su cargamento.

A salir mañana:

Vapor francés Eubée, para Hamburgo, con carga y pasaje.

LINEAS DE LA COSTA SUR

Americano: saldrá de ésta para San Antonio, el 23 de abril.

—Argentino: salió de C. Rivadavia para ésta el 17 de abril.

—Asturiano: salió de ésta el 16 de abril para Punta Arenas.

—Atlántico: saldrá de ésta para C. Rivadavia el 20 de abril.

—Buenos Aires: saldrá de ésta para Punta Arenas, el 26 de abril.

—Comodoro Rivadavia: salió de ésta para Punta Arenas y escalas, el 7 de abril. Hizo escala en C. Rivadavia, el 15 de abril.

—José Menéndez: saldrá de ésta para Punta Arenas, el 30 de abril.

—Madryn: salió de P. Madryn, para C. Rivadavia el 15 de abril.

—Presidente Quintana: salió de San Antonio Oeste, para Comodoro Rivadavia, el 15 de abril.

SITUACION ACTUAL DE LOS VAPORES DE PASAJEROS RELACIONADOS CON NUESTRO PUERTO

—Almanzora: Salió de Southampton para Buenos Aires, el 18 de abril.

—Alsina: salió de esta para Génova y Marsella el 10 de abril.

—American Legión: salió de Nueva York para ésta el 12 de abril.

—Andes: salió de ésta para Southampton el 3 de abril; zarpó de Pernambuco el 12 de abril.

—Antonio Delfino: salió de ésta para Hamburgo el 10 de abril; zarpó de Río de Janeiro el 15 de abril.

—Arlanza: salió de ésta para Southampton el 17 de abril.

—Atlanta: saldrá de Trieste para Buenos Aires, el 30 de abril.

—Aurigny: salió de Hamburgo para ésta el 19 de abril.

—Avon: salió de Southampton para ésta el 4 de abril; zarpó de Bahía el 18 de abril.

—Baden: salió de Buenos Aires para Hamburgo el 3 de abril.

—Balmes: salió de ésta para Barcelona el 7 de abril.

—Bayern: salió de ésta para Hamburgo el 15 de abril.

—Belle Isle: Salió de Hamburgo, para ésta el 2 de abril; zarpó de Rashelle Pellice el 15 de abril.

—Cap Norte: Salió de Hahburgo para ésta el 27 de marzo, zarpó de Santos el 16 de abril.

—Cap Polonio: saldrá de Hamburgo para ésta, el 16 de abril.

—Catalina: salió de Cádiz para ésta el 9 de abril.

—Cesare Battisti: salió de Montevideo para Génova el 9 de abril.

—Ceylan: salió de La Plata para Hamburgo el 31 de marzo.

Conte Rosso: saldrá de Génova para ésta el 25 de abril.

—Crefeld: salió de ésta para Bremen el 19 de marzo; zarpó de La Coruña, el 14 de abril.

—Darro: salió de Liverpool para ésta el [illegible] de abril.

—Demerara: salió de La Plata para Liverpool, el 11 de abril; zarpó de Río Janeiro el 16 de abril.

—Deseado: Zarpó de Liverpool para ésta el 19 de abril.

—Desirade: salió de La Plata para Hamburgo el 14 de marzo; zarpó de La Pallice el 9 de abril.

—Desna: salió de La Plata para Liverpool, el 28 de marzo; zarpó de Lisboa, el 18 de abril.

—Duca D'Aosta: salió de ésta para Génova el 29 de marzo; zarpó de Río Janeiro el 3 de abril.

—Duca degli Abruzzi: salió de Génova para ésta el 11 de abril.

—Eubee: saldrá de La Plata para Hamburgo el 20 de abril.

—España: salió de ésta para Hamburgo el 20 de marzo; zarpó de La Coruña, el 14 de abril.

—Europa: salió de ésta para Génova el 25 de marzo; zarpó de Dakar el 11 de abril.

—Flandria: salió de ésta para Amsterdam, el 11 de abril; zarpó de Bahía, el 18 de abril.

—Francesca: saldrá de ésta para Tenerife el 29 de abril.

—Formosa: salió de ésta para Marsella el 30 de marzo; zarpó de Dakar, el 15 de abril.

—Formose: en Hamburgo.

—Galicia: salió de Hamburgo para ésta el 2 de abril; pasó Tenerife el 11 de abril.

—Garibaldi: salió de Génova para ésta el 12 de abril; zarpó de Palermo, el 15 de abril.

—Geiria: salió de Amsterdam para ésta el 2 de abril; zarpó de Río Janeiro el 10 de abril.

—General Belgrano: salió de ésta para Hamburgo el 15 de abril.

—General San Martín: salió de Hamburgo para ésta el 10. de abril; zarpo de Funchal el 8 de abril.

—Giulio Cesare: en Génova.

—Gotha: salió de Bremen para ésta el 23 de marzo; zarpó de Santos, el 17 de abril.

Groix: salió de Dakar para ésta el 7 de abril; zarpó de Río Janeiro el 17 de abril.

—Highland Glen: Salió de La Plata para Londres el 4 de abril; pasó Río de Janero el 9 de abril.

—Highland Laddie: salió de La Plata para Londres, el 18 de abril.

—Highland Loch: salió de Londres para ésta el 27 de marzo; hizo escala en Río de Janeiro el 16 de abril.

—Highland Piper: saldrá de Londres para ésta el 24 de abril.

—Highland Rover: salió de Londres para ésta el 10 de abril.

—Holm: Salió de Hamburgo, para Buenos Aires, el 10 de abril.

—Infanta Isabel de Borbón: salió de Barcelona para ésta el 4 de abril; hizo escala en Santa Cruz de Tenerife, el 9 de abril.

—Koenig: saldrá de Bremen, para esta, el 3 de mayo.

—La Coruña: saldrá de ésta para Hamburgo el 24 de abril.

—Liguri: salió de La Plata para Hamburgo el 8 de abril; zarpó de Río de Janeiro, el 15 de abril.

—Lutetia: salió de ésta para Burdeos el 2 de abril; zarpó de Río de Janeiro el 6 de abril.

—Massilia: salió de Burdeos para ésta el 5 de abril; zarpó de Río Janeiro, el 19 de abril.

—Mendoza: salió de Burdeos para ésta el 4 de abril; zarpó de Bahía el 15 de abril.

—Malte: salió de Burdeos para Buenos Aires, el 10 de abril.

—Mendoza: salió de Marsella para ésta el 10 de abril; zarpó de Almería, el 12 de abril.

—Moscilla: saldrá de ésta para Burdeos, el 29 de abril.

—Nazario Sauro: saldrá de Génova para ésta el 11 de mayo.

—Orania: saldrá de Amsterdam para ésta, el 23 de abril.

—Oriana: salió de Montevideo para Liverpool, el 5 de Abril.

—Oropesa: salió de Liverpool para Montevideo, Valparaíso el 10 de abril. Zarpo de Lisboa, el 16 de abril.

—Orteguela: salió de La Plata para Hamburgo el 24 de marzo; zarpo de Dakar el 10 de abril.

—Pan América: saldrá de Nueva York, para ésta, el 26 de abril.

—Parana: saldrá de ésta para Génova el 20 de abril.

—Plata: salió de Génova para ésta el 19 de abril.

—Principe di Udine: saldrá de ésta para Genova, el 23 de abril.

—Principessa Mafalda: Salió de ésta para Génova el 17 de abril.

—Re D'Italia: salió de Génova para ésta, el 14 de abril.

—Regina d'Italia: salió de ésta para Génova el 18 de abril.

—Reina Victoria Eugenia: salió de Buenos Aires para Barcelona el 11 de abril.

—Re Vittorio: salió de Génova para ésta el 17 de abril.

—Sevillia: salió de Vigo para Bremen, el 17 de abril.

—Sierra Córdoba: salió de Bremen para ésta el 5 de abril; zarpó de Lisboa el 11 de abril.

—Sierra Nevada: salió de ésta para Bremen el 2 de abril; zarpó de Bahía el 10 de abril.

—Sierra Ventana: Saldrá de Bremen para ésta, el 29 de abril.

—Sofía: salió de Trieste para ésta el 2 de abril; zarpó de Nápoles el 6 de abril.

—Southern Cross: saldrá de ésta para Nueva York, el 24 de abril.

—Taormina: saldrá de ésta para Génova el 22 de abril.

—Teutonia: saldrá de Hamburgo para ésta el 20 de abril.

—Tomaso di Savoia: En

EDICTOS JUDICIALES

El señor juez de primera instancia en lo civil de la Capital de la República, doctor Martín Abelenda, ha dispuesto se cite, llame y emplace por el término de treinta días, contados desde la primera publicación del presente, a todos los que se consideren con derecho a los bienes dejados por don JOSE CATARINELLI, ya sean como herederos o acreedores, para que dentro de dicho término comparezcan a deducir sus acciones en forma, por ante su juzgado y secretaría del que subscribe, bajo apercibimiento de lo que hubiere lugar por derecho. — Buenos Aires, marzo 14 de 1924. — Dr. Eduardo Rojas, secretario.
19|464 v. abr. 21.

El señor juez de 1a. instancia en lo civil de la Capital de la República, doctor Vedia y Mitre ha dispuesto se cite, llame y emplace por el término de treinta días, contados desde la primera publicación del presente, a todos los que se consideren con derecho a los bienes dejados por doña MARIA FULTON DE SHAW, ya sean como herederos o acreedores, para que dentro de dicho término comparezcan a deducir sus acciones en forma, por ante su juzgado y secretaría del que suscribe, bajo apercibimiento de lo que hubiere lugar por derecho. — Buenos Aires, marzo 20 de 1924.
19|466 v. abril 22.

Por disposición del señor juez de 1a. instancia en lo civil doctor Marcos A. Figueroa, se llaman y emplazan a todos los que se consideren con derecho a los bienes quedados por fallecimiento de doña ANGELA MARIA LEPORE, ya sean como herederos o acreedores, para que en el término de treinta días, deduzcan su acción en forma por ante S. S. y secretaría a cargo del que suscribe; bajo apercibimiento de lo que hubiere lugar. — Buenos Aires, marzo 15 de 1924. — Doctor Augusto Rodríguez Larreta, secretario.
19|471 v. abril 23.

Por disposición del señor juez de 1a. instancia en lo civil de la capital de la República, doctor don J. Isaac Arriola, se cita y emplaza por el término de treinta días, a contar desde la primera publicación del presente, a todos los que se consideren con derecho a los bienes dejados por fallecimiento de don FRANCISCO AMERI y MARIA SCHENONE de AMERI, ya sea como herederos o acreedores, para que dentro de dicho término, comparezcan por ante su juzgado y secretaría del que suscribe, a deducir sus acciones en forma, bajo apercibimiento de lo que hubiere lugar por derecho. — Buenos Aires, marzo 14 de 1924. — Dr. Juan Carlos Fox, secretario.
19|474 v. abril 24.

El señor juez de 1a. instancia en lo civil de la Capital de la República, doctor don Martín Abeleneda, ha dispuesto se cite, llame y emplace por el término de treinta días, contados desde la primera publicación del presente, a todos los que se consideren con derecho a los bienes dejados por doña ANA PIEDIMONTE o PIEDIMONTE de DI BIASI o de DI BIASI o BEASE, ya sean como herederos o acreedores, para que dentro de dicho término comparezcan a deducir sus acciones en forma, por ante su juzgado y secretaría del que suscribe, bajo apercibimiento de lo que hubiere lugar por derecho. — Buenos Aires, marzo 19 de 1923. — N. Paz, secretario.
19|477 v. abril 25.

El señor juez de 1a. instancia en lo Civil de la Capital de la República, doctor don Mariano de Vedia y Mitre, ha dispuesto se cite, llame y emplace por el término de treinta días, contados desde la primera publicación del presente, a todos los que se consideren con derecho a los bienes dejados por don AMADEO PABLO ESTEBAN CANALE, ya sean como herederos o acreedores, para que dentro de dicho término comparezcan a deducir sus acciones en forma, por ante su juzgado y secretaría del que subscribe, bajo apercibimiento de lo que hubiere lugar por derecho. — Buenos Aires, marzo 15 de 1924. — M. A. Goñi, secretario.
19|478 v. Ab. 25.

Por disposición del señor juez de 1a. instancia en lo Civil de la Capital de la República, doctor don J. Isaac Arriola, se cita y emplaza por el término de treinta días, a contar desde la primera publicación del presente, a todos los que se consideren con derecho a los bienes dejados por fallecimiento de don ANTONIO o ANTONIO LORENZO GUALANDRI, ya sean como herederos o acreedores, para que dentro de dicho término comparezcan por ante su juzgado y secretaría del que suscribe, a deducir sus acciones en forma, bajo apercibimiento de lo que hubiere lugar por derecho. — Buenos Aires, marzo 25 de 1924. — Dámaso E. Palacio, secretario.
19|479 v. Ab. 28.

[illegible] primera publicación del presente, a todos los que se consideren con derecho a los bienes dejados por fallecimiento de don SILVERIO o SILVERIO SANTIAGO BARALE ya sea como herederos o acreedores, para que dentro de dicho término, comparezcan por ante su juzgado y secretaría del que suscribe, a deducir sus acciones en forma, bajo apercibimiento de lo que hubiere lugar por derecho. Buenos Aires, marzo 26 de 1924. — Doctor Juan Carlos Fox, secretario.
19|482 v. abril 26.

Por disposición del señor juez de 1a. instancia en lo civil de la Capital de la República, doctor José Miguel Padilla, se cita y emplaza por el término de treinta días a contar desde la primera publicación del presente a todos los que se consideren con derecho a los bienes dejados por fallecimiento de don JOAQUIN SANTINO y FILOMENA MADDALENA DE SANTINO ya sean como herederos o acreedores para que dentro de dicho término, comparezcan por ante su juzgado y secretaría del que suscribe a deducir sus acciones en forma, bajo apercibimiento de lo que hubiere lugar por derecho. — Buenos Aires, diciembre 10 de 1923. — Doctor L. Carranza, secretario.
19|480 v. abril 26.

El señor juez de primera instancia en lo civil de la Capital de la República, doctor don Roberto Bunge, ha dispuesto se cite, llame y emplace por el término de treinta días, contados desde la primera publicación del presente, a todos los que se consideren con derecho a los bienes dejados por don FRANCISCO VIALE, ya sean como herederos o acreedores, para que dentro de dicho término comparezcan a deducir sus acciones en forma, por ante su juzgado y secretaría del que subscribe, bajo apercibimiento de lo que hubiere lugar por derecho. — Buenos Aires, febrero 20 de 1924. — Dr. Fermín M. Alsina, secretario.
19|483 v. abril 27.

Por disposición del señor juez de primera instancia en lo civil de la Capital de la República, doctor don J. Isaac Arriola, se cita y emplaza por el término de treinta días, a contar desde la primera publicación del presente, a todos los que se consideren con derecho a los bienes dejados por fallecimiento de doña ELVIRA ROSARIO ZUCAL DE MILANI, ya sea como herederos o acreedores, para que dentro de dicho término comparezcan por ante su juzgado y secretaría del que suscribe, a deducir sus acciones en forma, bajo apercibimiento de lo que hubiere lugar por derecho. — Buenos Aires, 26 de marzo de 1924. — Enrique A. Saguier, secretario.
19|348 v. Ab. 27.

El señor juez de 1a. instancia en lo civil de la Capital de la República, doctor Vedia y Mitre ha dispuesto se cite, llame y emplace por el término de treinta días, contados desde la primera publicación del presente, a todos los que se consideren con derecho a los bienes dejados por don BARTOLO FANTELLI, y sean como herederos o acreedores, para que dentro de dicho término comparezcan a deducir sus acciones en forma, por ante su juzgado y secretaría del que suscribe, bajo apercibimiento de lo que hubiere lugar por derecho. — Buenos Aires, 24 de marzo de 1924. — Miguel Etchegaray, secretario.
19|488 v. Ab. 28.

El señor juez de primera instancia en lo civil de la Capital de la República, doctor don M. de Vedia y Mitre, ha dispuesto se cite, llame y emplace por el término de treinta días, contados desde la primera publicación del presente, a todos los que se consideren con derecho a los bienes dejados por don RAMON FERREIRO, ya sean como herederos o acreedores, para que dentro de dicho término comparezcan a deducir sus acciones en forma, por ante su juzgado y secretaría del que suscribe, bajo apercibimiento de lo que hubiere lugar por derecho. — Buenos Aires, marzo doce de 1924. — Manuel A. Marini, secretario.
19|491 v. Ab. 29.

Por disposición del señor juez de primera instancia en lo civil doctor Marcos A. Figueroa, se llaman y emplazan a todos los que se consideren con derecho a los bienes dejados por fallecimiento de don FRANCISCO ARTURO COLLI, ya sean como herederos o acreedores, para que en el término de treinta días, deduzcan su acción en forma por ante S. S. y secretaría a cargo del que subscribe, bajo apercibimiento de lo que hubiere lugar.—Buenos Aires, abril 4 de 1924. — Luis Quirno Costa, secretario.
19|514 v. mayo 6.

Por disposición del señor juez de 1a. instancia en lo civil de la Capital de la República, doctor don J. Isaac Arriola, se cita y emplaza por el término de treinta días, a contar desde la primera publicación del presente a todos los que se consideren con derecho a los bienes dejados por fallecimiento de doña LUISA o MARIA LUISA GIORDANO, ya sea como herederos o acreedores, para que dentro de dicho término, comparezcan por ante su juzgado y secretaría del que suscribe, a deducir sus acciones en forma, bajo apercibimiento de lo que hubiere lugar por derecho.— Buenos Aires, marzo 25 de 1924. — Doctor Juan Carlos Fox, secretario.
19|499 v. mayo 11.

Por disposición del señor juez de primera instancia en lo civil de la Capital de la República, doctor don J. Isaac Arriola, se cita y emplaza por el término de treinta días, a contar desde la primera publicación del presente, a todos los que se consideren con derecho a los bienes dejados por fallecimiento de don ANTONIO GARIBOTTO, ya sea como herederos o acreedores, para que dentro de dicho término comparezcan por ante su juzgado y secretaría del que suscribe, a deducir sus acciones en forma, bajo apercibimiento de lo que hubiere lugar por derecho. —Buenos Aires, marzo 28 de 1924.—Floro Conde, secretario.
19|502 v. mayo 3.

Por disposición del señor juez de primera instancia en lo civil de la Capital de la República, doctor don J. Isaac Arriola, se cita y emplaza por el término de treinta días, a contar desde la primera publicación del presente, a todos los que se consideren con derecho a los bienes dejados por fallecimiento de doña LUCIA RIZZO de MONDELLI, ya sea como herederos o acreedores, para que dentro de dicho término, comparezcan por ante su juzgado y secretaría del que suscribe, a deducir sus acciones en forma, bajo apercibimiento de lo que hubiere lugar por derecho. — Buenos Aires, abril 10. de 1924. Doctor Dámaso A. Palacio, secretario.
19|507 v. mayo 4.

Por disposición del señor juez doctor Martín Abelenda, se hace saber por el término de quince veces a don GERVASIO SEOANE, que en los autos que le sigue la sociedad anónima Tomás Devoto y Cía. Ltda., sobre cobro de pesos, que el juzgado a dictado el siguiente auto: Buenos Aires, marzo 31 de 1924. Autos y vistos: Atento la información producida, cítese por edictos que se publicarán por quince veces en el "Boletín Judicial" y LA EPOCA, a fin de que el demandado comparezca a estar en juicio, bajo apercibimiento de nombrársele defensor que lo represente. — Rep. las fojas. — Martín Abelenda. — Ante mí, Carlos G. Marín.— Buenos Aires abril tres de 1924. — Doctor Carlos G. Marín, secretario.
19|520 v. Ab. 23.

El señor juez de 1a. instancia en lo civil de la Capital de la República doctor don Martín Abelenda, ha dispuesto se cite, llame y emplace por el término de treinta días, contados desde la primera publicación del presente, a todos los que se consideren con derecho a los bienes dejados por don LUIS GIUDICI o GIUDICE, LUISA AMBROSINI de GIUDICI o GIUDICE, ANA o LUISA ANA GIUDICI o GIUDICE de LANA y SEVERINO LANA, ya sean como herederos o acreedores, para que dentro de dicho término comparezcan a deducir sus acciones en forma, por ante su juzgado y secretaría del que suscribe, bajo apercibimiento de lo que hubiere lugar por derecho.— Buenos Aires, abril 13 de 1924.— Doctor Carlos G. Marín, secretario.
19|524 v. mayo 10.

Por disposición del señor juez de primera instancia en lo civil doctor J. Isaac Arriola se hace saber a doña PETRONA REYNOSO DE GIMENEZ, que dentro del término de quince días debe estar a derecho en el juicio que por rescisión de contrato de venta le ha iniciado don Vicente Casullo, bajo apercibimiento de lo dispuesto en el art. 80 del Cód. de Procedimientos. — Buenos Aires, abril 4 de 1924. — Floro Conde, secretario.
19|530 v. Ab. 25.

Por disposición del señor juez de primera instancia en lo civil doctor J. Isaac Arriola, se hace saber a don JOSE MOLINA, que dentro del término de quince días debe estar a derecho en el juicio que por rescisión de contrato de venta le ha iniciado don Vicente Casullo, bajo apercibimiento de lo dispuesto en el art. 80 del Cód. de Procedimientos. — Buenos Aires, abril 4 de 1924. — Floro Conde, secretario.
19|529 v. Ab. 25.

Por disposición del señor juez de 1a. instancia en la civil de la Capital de la República, doctor don J. Isaac Arriola, se cita y emplaza por el término de treinta días, a contar desde la primera publicación del presente, a todos los que se consideren con derecho a los bienes dejados por fallecimiento de doña MARIA ESTHER DEGL'INNOCENTI o SORINI, ya sea como herederos o acreedores, para que dentro de dicho término, comparezcan por ante su juzgado y secretaría del que suscribe, a deducir sus acciones en forma, bajo apercibimiento de lo que hubiere lugar por derecho. — Buenos Aires, 20 de marzo de 1924. — Doctor Enrique [illegible], secretario.
19|522 v. mayo 12.

Por disposición del señor juez de primera instancia en lo civil, doctor J. Isaac Arriola, se hace saber a don Guillermo Alberti que dentro del término de quince días debe estar a derecho en el juicio que por rescisión de contrato de venta le ha iniciado don Vicente Casullo, bajo apercibimiento de nombrarle Defensor de Ausentes si no comparece. — Buenos Aires, abril 11 de 1924.— Doctor Juan Carlos Fox, secretario.
19|534 v. Ab. 27.

Por disposición del señor juez de comercio de la Capital Federal, doctor D. González Gowland, se hace saber por el término de ley que en el juicio de quiebra de RIBA y SOBREVILA ha sido presentado el estado de distribución, el cual se ha puesto por ocho días en secretaría a disposición de los señores acreedores, bajo apercibimiento de que si en dicho término no es observado será aprobado por el Juzgado. — Buenos Aires, abril 11 de 1924. — Williams, secretario.
19|535 v. Ab. 20.

Por disposición del señor juez de 1a. instancia en lo Civil de la Capital de la República, doctor don J. Isaac Arriola, se cita y emplaza por el término de treinta días, a contar desde la primera publicación del presente, a todos los que se consideren con derecho a los bienes dejados por fallecimiento de don CORNELIO PARONI, ya sean como herederos o acreedores, para que dentro de dicho término comparezcan por ante su juzgado y secretaría del que suscribe, a deducir sus acciones en forma, bajo apercibimiento de lo que hubiere lugar por derecho. — Buenos Aires, abril 2 de 1924. — Dr. Ricardo Bollini, secretario.
19|538 v. mayo 13.

El señor juez de 1a. instancia en lo civil de la Capital de la República, doctor don Juan Luis Ferrarotti, ha dispuesto se cite, llame y emplace por el término de treinta días, contados desde la primera publicación del presente a todos los que se consideren con derecho a los bienes dejados por don PEDRO BARLARO y doña MARGARITA ARBASCETTI de BARLARO, ya sean como herederos o acreedores para que dentro de dicho término comparezcan a deducir sus acciones en forma, por ante su juzgado y secretaría del que suscribe, bajo apercibimiento de lo que hubiere lugar por derecho.— Buenos Aires, abril 12 de 1924.— Armando F. Laspiur, secretario.
19|542 v. mayo 15.

Por disposición del señor juez de primera instancia en lo civil de la Capital, doctor J. Isaac Arriola, se hace saber por el término de quince días a los acreedores del concurso civil de MARIA TERESA PORCEL DE PERALTA de FRIAS, que se ha señalado la audiencia del día 30 de abril del corriente año a las quince horas, para que tenga lugar la reunión de la junta que ha de verificar los créditos. Se hace saber así mismo que el síndico ha presentado el estado general de créditos el que se halla en secretaría, y que los acreedores que no concurran, se entiende que se adhieren a las resoluciones de la mayoría. — Buenos Aires, abril 11 de 1924. — Dr. Floro Conde, secretario.
19|545 v. Ab. 30.

El señor juez de 1a. instancia en lo civil de la Capital de la República, doctor Vedia y Mitre ha dispuesto se cite, llame y emplace por el término de treinta días, contados desde la primera publicación del presente, a todos los que se consideren con derecho a los bienes dejados por doña CRISTINA REBECA o CRISTINA del VISO de VERNET AMADEO, ya sean como herederos o acreedores, para que dentro de dicho término comparezcan a deducir sus acciones en forma, por ante su juzgado y secretaría del que suscribe, bajo apercibimiento de lo que hubiere lugar por derecho.— Buenos Aires, marzo 14 de 1924. — Doctor Miguel Echegaray, secretario.
19|546 v. mayo 15.

El señor juez de 1a. instancia en lo civil de la Capital de la República, doctor don Martín Abelenda, ha dispuesto se cite, llame y emplace por el término de treinta días, contados desde la primera publicación del presente, a todos los que se consideren con derecho a los bienes dejados por doña JUANA GERONI de CASALIS, JUAN CASALIS y RAQUEL CASALIS, ya sean como herederos o acreedores, para que dentro de dicho término comparezcan a deducir sus acciones en forma, por ante su juzgado y secretaría del que suscribe, bajo apercibimiento de lo que hubiere lugar por derecho — Buenos Aires, marzo 25 de 1924. Dr. Eduardo Rojas, secretario.
19|541 v. mayo 15.

Por disposición del señor juez de 1a. instancia en lo civil, doctor Marcos A. Figueroa, se llaman y emplazan a todos los que se consideren con derecho a los bienes quedados por fallecimiento de don GERARDO PALO, ya sean como herederos o acreedores, para que en el término de treinta días, deduzcan su acción en forma por ante S. S. y secretaría a cargo del que suscribe; bajo apercibimiento de lo que hubiere lugar.— Buenos Aires, abril 8 de 1924. — Doctor José Cúneo, secretario.
19|552 v. mayo 17.

LICITACIONES

BANCO HIPOTECARIO NACIONAL

LICITACION

Llámase a licitación pública por el término de treinta días a contar desde la fecha, para presupuestar la parte correspondiente a "albañilería y afines" del edificio para la sucursal La Plata.

Los interesados podrán obtener los documentos de la licitación en la Dirección General de Construcciones del Banco, calle 25 de Mayo número 245, todos los días hábiles de 13 a 16 horas, y en la sucursal de La Plata, previo pago de la suma de cincuenta pesos moneda nacional.

Las propuestas se presentarán en sobre lacrado, en la gerencia de la Casa Matriz hasta el día anterior al plazo de la licitción, o en la sucursal La Plata tres días antes del fijado para la misma. Todas las propuestas se abrirán en Casa Matriz ante escribano del Banco, en acto público el día 21 de abril del corriente a las 15 horas.

Buenos Aires, marzo de 1924.

Gerente General.

19|460 v. Ab. 20.

BANCO DE LA NACION ARGENTINA

Llámase a licitación pública por el término de treinta días a contar desde la fecha, para la ejecución total de las obras de los edificios proyectados para las Sucursales del Banco en OLIVA (Pcia. de Córdoba), JUNIN (Pcia. de Bs. Aires) y ampliación del edificio de la Sucursal ENSENADA (Pcia. de Bs. Aires).

Los planos y pliego de condiciones estarán a disposición de los interesados en las Gerencias de la Casa Central y de las Sucursales indicadas.

Las propuestas deben presentarse en sobre cerrado con sello de lacre, en la Gerencia de Casa Central, calle Rivadavia No. 363, o en la de las Sucursales indicadas, antes de las 15 horas del día 24 de abril próximo, fecha en que serán abiertas, en la primera, en presencia de los interesados que concurran al acto.

Si se presentan propuestas en las susodichas Sucursales debe hacerse con cinco días de anticipación a la fecha indicada. — Buenos Aires, 26 de marzo de 1924. — Los Gerentes.

19|526 v. Ab. 25.

Club de Gimnasia y Esgrima

OBRAS LEY 11064

Llámase a licitación pública, por el término de 30 días, para la construcción de la Tercera Sección — Vestuarios y Baños para Señoras, en el actual Campo de Deportes del Club de Gimnasia y Esgrima.

Las propuestas deberán ser presentadas en sobre cerrado y lacrado, escritas a máquina y por duplicado, en la Secretaría del Club de Gimnasia y Esgrima, calle Cangallo, 1154, el Sábado 10 de Mayo próximo, a las 15 horas, las que se abrirán en presencia de los interesados que concurrieren.

PROVINCIA DE BUENOS AIRES

Los documentos de esta licitación pueden ser consultados en el expediente administrativo, en la Intendencia del Club de Gimnasia y Esgrima, todos los días hábiles, de 9 a 12 y de 14 y 30 a 20 horas. — Buenos Aires, 10 de abril de 1924. — P. G. Alemandri, secretario Ho.

19|528 v. mayo 10.

MINISTERIO DE OBRAS PUBLICAS DE LA PROVINCIA DE BUENOS AIRES

DIRECCION GENERAL

División de Puentes y Caminos

Llámase nuevamente a licitación pública por el término de (15) quince días para las obras de construcción de un puente metálico tipo "Huergo" sobre el desagüe de la laguna del Mirador o del Carnero en el camino general de Ayacucho a Dolores.

Los planos y pliego de bases y condiciones están a disposición de los interesados en la División de Puentes y Caminos, calle 7 No. 1175, de esta ciudad, todos los días hábiles durante las horas de oficina.

Las propuestas se abrirán el día veinticinco del corriente mes, a las catorce horas, en el despacho del Director de Puentes y Caminos, y en presencia de los interesados que deseen concurrir al acto.

La Plata, abril 3 de 1924.

Aníbal E. Giraldez
Secretario General

19|512, v. Ab. 20.

MINISTERIO DE OBRAS PUBLICAS DE LA PROVINCIA DE BUENOS AIRES

DIRECCION GENERAL

División de Arquitectura y Construcción de Edificios

Llámase nuevamente a licitación pública por el término de quince días para la construcción de una parte del edificio que se erigirá en Dolores, con destino a la Escuela de Fruticultura de esa ciudad.

El presupuesto y pliego de bases y condiciones se encuentran a disposición de los interesados en la División de Arquitectura y Construcción de Edificios, calle 7 No. 1175, de esta ciudad, todos los días hábiles, durante las horas de oficina.

Las propuestas se abrirán el día nueve de mayo próximo, a las catorce horas, en el despacho del Director de Arquitectura y en presencia de los interesados que concurran al acto. — La Plata, abril 15 de 1924. — Firmado: Aníbal E. Giraldez, Secretario General.

19|555 v. mayo 2.

MINISTERIO DE OBRAS PUBLICAS DE LA PROVINCIA DE BUENOS AIRES

DIRECCION GENERAL

División de Arquitectura y Construcción de Edificios

Llámase a licitación pública por el término de quince días para las obras de reparaciones y ampliaciones a efectuarse en el edificio destinado para la Asistencia Pública de esta ciudad.

Los presupuestos y pliegos de bases y condiciones se hallan a disposición de los interesados en la División de Arquitectura y Construcción de Edificios, calle 7 No. 1175, de esta ciudad, todos los días hábiles, durante las horas de oficina.

Las propuestas se abrirán el día nueve de mayo próximo, a las quince horas, en el despacho del Director de Arquitectura y en presencia de los interesados que concurran.

La Plata, abril 15 de 1924. — (Firmado): Aníbal E. Giráldez, secretario general.

19|556 v. mayo 2

MINISTERIO DE OBRAS PUBLICAS DE LA PROVINCIA DE BUENOS AIRES

Hospital Melchor Romero

Llámase a licitación pública para la provisión de camas y de ropas para el uso de los asilados, de acuerdo con el pliego de bases y condiciones, a disposición de los señores proponentes, en la secretaría del Hospital.

La apertura de las propuestas tendrá lugar el día sábado 26 de abril de 1924, a las 16 horas. — El director.
19531 v. 26 abril

MINISTERIO DE OBRAS PUBLICAS DE LA PROVINCIA DE BUENOS AIRES

DIRECCION GENERAL

División de Arquitectura y Construcción de Edificios

Llámase nuevamente a licitación pública, por el término de quince días, para las obras de construcción de una parte del pabellón de operaciones del Hospital a erigirse en San Martín.

El presupuesto y pliego de bases y condiciones se hallan a disposición de los interesados en la División de Arquitectura y Construcción de Edificios, calle 7 No. 1175, todos los días hábiles, durante las horas de oficina.

Las propuestas se abrirán el día doce de mayo próximo, a las catorce horas, en el despacho del Director de Arquitectura y en presencia de los interesados que concurran al acto.

La Plata, abril 15 de 1924. — (Firmado): Aníbal E. Giráldez, secretario general.

19|553 v. mayo 2.

MINISTERIO DE GOBIERNO DE LA PROVINCIA DE BUENOS AIRES

AVISO DE LICITACION

Llámase a licitación pública, por el término de quince días, a contar desde el 16 del mes en curso, para la ejecución de los trabajos de reconstrucción de los talleres de confecciones de la Intendencia General de Suministros.

Las propuestas deberán presentarse en la Dirección de Arquitectura del Ministerio de Obras Públicas, el día 2 de mayo próximo, a las 15 horas, debiendo ajustarse en un todo al pliego de bases y condiciones que estará a disposición de los interesados en dicha Oficina, y serán abiertas en esa oportunidad con intervención del Señor Escribano Mayor de Gobierno y en presencia de los interesados que concurran al acto.

La Plata, 16 de abril de 1924. — Faustino J. Legón, oficial mayor.

19|549 v. mayo 1.

ORGANIZACION DEPORTIVA DE LA PROVINCIA

Licitación para la construcción de una pileta de natación

Llámase a licitación pública, por el término de quince días, para la construcción de una pileta de natación conforme a los planos y pliegos de condiciones formulados por la Dirección de Arquitectura de la Provincia, los cuales se hallan a disposición de los interesados en la Secretaría de la Junta Central de Deportes, de las 14 a 17 horas, todos los días hábiles, calle 55 núm. 771 en La Plata. Las propuestas deberán presentarse bajo sobre cerrado, en dicho local, el día miércoles 23 de abril, a las 11 horas, en presencia de los interesados que concurran, labrándose el acta correspondiente.— La Plata, abril 8 de 1924.—Por la Junta Central, doctor A. Condomí Alcorta, presidente.

19|521 v. ab. 23

Por disposición del señor juez de 1a. instancia en lo civil de la Capital de la República, doctor don J. Isaac Arriola, se cita y emplaza por el término de treinta días, a contar desde la primera publicación del presente, a todos los que se consideren con derecho a los bienes dejados por fallecimiento de doña MARGARITA MONEY de MORGAN, ya sean como herederos o acreedores, para que dentro de dicho término, comparezcan por ante su juzgado y secretaría del que suscribe, a deducir sus acciones en forma, bajo apercibimiento de lo que hubiere lugar por derecho. — Buenos Aires, febrero 23 de 1924. — Doctor Enrique A. Saguier, secretario.
19|554 v. mayo 17.

BANCOS

BANCO EL HOGAR ARGENTINO — Fundado en septiembre de 1890.
Capital realizado . . . $ 49.834.580.—
Reservas . . . . . " 10.925.515.35
Acuerda préstamos hipotecarios y para construcciones. Vende propiedades con facilidades de pago. Recibe depósitos a plazo fijo y en Caja de Ahorros. — Casa matriz: Avenida de Mayo 836. Bs. Aires.— Sucursales: Rosario de Santa Fe, Córdoba, Bahía Blanca, La Plata. — Diciembre de 1923. — A. Melián, Director-gerente.

BANCO FRANCES DEL RIO DE LA PLATA. — Reconquista 157. — Sucursales: Rosario de Santa Fe, Bahía Blanca, Chivilcoy. Agencia: calle Rivadavia 2677 U. T. 5410 (Avenida). C. T. 3520 (Central).
Capital autorizado . $ 20.000.000.— o|s.
" realizado . " 14.000.000.— "
Reservas . . . . " 1.705.840.58 "
Se abona: Por depósitos en curso legal:
En Cuenta Corriente . . . . 1 %
En Caja de Ahorros hasta pesos 10.000 c|l. después de . . . a plazo fijo . . . Convenc.
Se cobra:
Por adelantos en Cuenta Corriente y descuentos de pagarés de comercio . . . Convenc.
Buenos Aires, enero 10. de 124. — El Gerente.

BANCO DE LA NACION ARGENTINA. — Fundado en el año 1891. — Casa central: Buenos Aires, Plaza de Mayo
Capital . . . . . $ m|n. 152.426.686.12
Fondo de Reserva $ o|s. 25.813.149.62
215 sucursales en toda la República
19 Agencias en la Capital
Belgrano: Cabildo 1900, esq. Sucre; Boca del Riachuelo: Almirante Brown 1101 esq. Brandsen; Flores: Rivadavia 7000, esq. Pedernera; Mataderos: Tellier 2422; General Urquiza: Guanacache esq. Triunvirato. — No. 1: Montes de Oca 1699, esq. California 1101 — No. 2: Entre Ríos 1201 esq. San Juan 1820 — No. 3: Corrientes 3399, esq. a Gallo 401 — No. 4: Bernardo de Irigoyen 1000, esq. Carlos Calvo — No. 5: Rivadavia 2856 — No. 6: Santa Fe 2299, esq. Azcuénaga — No. 7: Caseros 2902 (Parque Patricios) — No. 8: Triunvirato 736 — No. 9: Santa Fe 4000 — No. 10: Independencia 3636 — No. 11. Aduana de la Capital — No. 12: Callao 35. — Oficina de Depósitos Judiciales: En el Palacio de Justicia. — Oficina de Cambio: Inmigración (Dársena Norte).
SUCURSALES SUBURBANAS: Avellaneda Lomas de Zamora, Morón, Olivos, San Fernando y Tigre
TASA DE INTERES
(Moneda legal solamente)

Abona:	Anual
Por depósitos en Cuenta Corriente	Sin interés
Por depósitos a Plazo Fijo con o sin libreta, a 6 meses	3 ½ %
Por depósitos a Plazo Fijo con o sin libreta, a otros plazos	Convencional
Por depósitos en Caja de Ahorros, después de 60 días, hasta $ 10.000 . . .	4 %
Cobra:	**Anual**
Por adelantos en Cuentas Corrientes	7 %
Por descuentos de pagarés directos	6 ½ %
Por descuentos de pagarés con endoso y redescuentos	Convencional

El Banco de la Nación Argentina vende Letras de Cambios sobre todos los países del mundo.
Ley Orgánica del Banco de la Nación Argentina: Artículo 10. — La Nación responde directamente de los depósitos y operaciones que realice el Banco.
Buenos Aires, febrero 10. de 1924. — Los Gerentes.

Banco Italo Sud-Americano
Bmé. MITRE 460|68
Capital autorizado . . $ 10.000.000
" subscripto . . $ 8.250.000

Caja de Ahorros a la vista (hasta $ 10.000) . . .	4 %
Caja de Ahorros, cuenta trimestral	4 %
Caja de Ahorros, cuenta semestral	4 ½ %
Caja de Ahorros, cuenta anual	Convenc.
Caja de Ahorros "Monedas Etranjeras" (plazo convencional: 2 ½ %. a la vista.	

El Banco capitaliza los intereses trimestralmente
Se ocupa de todas las operaciones bancarias
JUAN SIGNONE, Gerente.

Sucursal No. 1: Entre Ríos 1079.
" " 2: Rivadavia 2541.
" " 3: Corrientes 3902.
" " 4: B. de Irigoyen 138.
" " 5: San Jerónimo e Ituzaingó (Córdoba).

BANCO DE LONDRES Y AMERICA DEL SUD antes Banco de Londres y Río de la Plata y Banco de Londres y Brasil
(Ahora fusionados)
Capital pagado y fondo de reserva . . . . £ 7.146.000
Casa matriz: 7 Princes Street, Londres, E. C. 2 — Sucursal 7, Tokenhouse Yard, London, E. C. 2.
Sucursal en Buenos Aires:
Bartolomé Mitre 399—Bartolomé Mitre 402
París, Amberes, Lisboa, Oporto, Argentina, Brasil Chile Uruguay Paraguay y Colombia
Agencias en Nueva York, Manchester y Bradfor
Agentes en todas partes del mundo. Afiliado al Lloyds Bank Limited.

Abona anual:	Papel
Por depósitos a plazo fijo de 3 meses	2 ½ %
Por depósitos a plazo fijo de 6 meses	3 %
Por depósitos en Caja de Ahorros hasta $ 10.000 c|legal después de 60 días . . .	3 %

Buenos Aires, enero 10. de 1924.

Banco Alemán Transatlántico
BUENOS AIRES
Con motivo de la reedificación de su propiedad Reconquista esq. B. Mitre trasladó sus oficinas al local provisorio
CANGALLO 380 — Casilla de Correos 1365
SUCURSALES URBANAS:
Calle Callao esq. Corrientes y calle Lima 1660
Casa Central: DEUTSCHE UEBERSEEISCHE BANK — BERLIN
Casa Matriz: DEUTSCHE BANK — BERLIN
Con 24 Sucursales en la República Argentina, Uruguay, Brasil, Bolivia, Chile, Perú y España.
Dirección telegráfica para la Oficina principal y todas las Sucursales: "BANCALEMAN"
El Banco se encarga de toda clase de operaciones bancarias.
E. ALBERT—P. RICHARZ: Directores.

BANCO GERMANICO DE LA AMERICA DEL SUD
RECONQUISTA 37 - 43 Dir. Tel.: "Sudamero" BUENOS AIRES
FUNDADO POR
Dresdner Bank y Nationalbank für Deutschland en Berlin
CASA MATRIZ: Deutsch Südamerikanische Bank A. G., Berlin
SUCURSALES: Hamburgo, Madrid, Méjico, Río de Janeiro, Valparaíso y Santiago de Chile
CAPITAL: 20.000.000 DE MARCOS ORO
OPERACIONES BANCARIAS DE TODA CLASE
EN CAJA DE AHORROS m|n., 4 o|o anual
Depósitos a plazo, interés convencional — Cuentas corrientes y a plazo fijo en libras Esterlinas dólares y otras monedas extranjeras, con interés
ALQUILER DE CAJAS DE SEGURIDAD
ALBERT FRICKE, gerente.

BANCO DE ITALIA Y RIO DE LA PLATA
Fundado el 19 de agosto de 1872
Representaciones Oficiales Argentinas e Italianas
Sucursales
En Italia en la Capital Federal y en toda la República.
Casa Matriz: Bs. Aires
Bmé. Mitre 434-448

REMATES

BANCO MUNICIPAL DE PRESTAMOS

SUIPACHA Y VIAMONTE

REMATE DE OBJETOS VARIOS

El día 21 del corriente mes, alas 13 horas, se procederá a rematar los empeños vencidos en el mes de diciembre ppdo. de Objetos Varios y el día 24 y subsiguientes, los de ropas, correspondientes a la C. Central y Sucursales, pudiendo ser renovados o rescatados hasta el día 12 de abril inclusive.

La exhibición de Objetos Varios se efectuará en el local de Ventas, calle Corrientes y Juan Jaurés, el día 16 del corriente, de 11 a 17 horas.—Buenos Aires, abril 6 de 1924.

El Secretario
v. abril 21.

Hector M. Verona

JUDICIAL. — Por órden del señor juez de lo civil doctor Marcos A. Figueroa, secretaría del doctor José Cúneo en los autos sucesorios de don FRANCISCO VEGEZZI, procederé a la venta de la propiedad calle Alvarez 1023 entre boulevard Rivera y Lerma con la base de $ 17.120 m|n. El edificio consta de 3 dormitorios, comedor, cocina, cloacas, adoquinado, etc., su terreno mide según título 8 m. 66 de frente al N. O. por 48 m. 90 en el costado N. E. y 47 m. 40 en el costado S. O. El domingo 20 de abril a las 16 horas sobre la misma. Exigiré el 8 o|o de seña y 2 o|o de comisión, más datos al martillero, Alvarez 1036. — José Cúneo, secretario.

19|508 v. Ab. 19.

Peralta Martínez y Serna

EN VELEZ SARSFIELD. — JUDICIAL. — Terreno calle Orán 559, entre San Eduardo y Morón. A 5 cuadras de la Av. Rivadavia. Tiene servicios de tranvías y ómnibus próximos. Venta por orden del señor juez doctor Padilla, secretaría del doctor Döllera. Sucesión de don Pascual Fernicola.

Base, $ 10 los 75 decímetros cuadrados, o sea, la vara cuadrada.

El domingo 27 de abril, a las 15, en el mismo.

Dimensiones: 8 m. 66 (10 v.) de frente al S. O. por 45 m. 032 (52v). Superficie 389.97 m. c. (520 v. c.). El comprador entregará 8 o|o de seña y 2 o|o de comisión. Informes, 320 San Martín 326. — Peralta Martínez y Serna. — Carlos M. Döllera, secretario.

19|540 v. Ab. 27.

Bravo Barros & Cía.

CUATRO QUINTAS ENTRE MORON y Hurlingham. Judicial — La chacra conocida por de los Ingleses, con frente al camino real de Morón a Hurlingham, a dos cuadros del camino macadamizado a Campo de Mayo, a 20 cuadras al S. O. de la estación Hurlingham del F. C. Pacífico y a 25 al N. O. de Morón, con servicio de trenes eléctricos. Cuatro lotes de 4 hectáreas, 50 áreas y 3 hectáreas, 7 áreas, 67 centiáreas. Tierras negras inmejorables, sin ningún desperdicio, en el sitio más alto y espléndido del paraje, con importantes plantaciones de árboles frutales y de adorno que pueden servir de base para la formación de parques y jardines. Para quintas de verdura, granjas modelos, criaderos, o residencias veraniegas, son irreemplazables. Juez doctor Marcos A. Figueroa, secretario doctor A. F. Leguizamón. Testamentaría de don Harry Ernest Biedermann. Base, pesos 15.383,50 los lotes 1 y 2 con frente al camino general y $ 15.000 los lotes 3 y 4.

El jueves 24 de abril a las 15 (3 p. m.) en nuestro hall, 351 San Martín, 361. Linderos: al N. E. doctor Salas y Viuda de Genta, calle en medio; al Este camino general en medio; T. Andrade; al S. O. Pedro Valerga y al N. O. calle en medio, C. R. de Luna. En el lote 1 hay casa con tres piezas y cocina de material y galpón de zinc. En el lote 3 hay otra población. Se visitan por Morón, donde el cochero Ezequiel Hernández, conoce la fracción. Escrituras por la oficina de Angel Lavista. — 8 o|o a cuenta de precio. Comisión 2 o|o. Informes, 351 San Martín, 361. — Bravo Barros y Cía.

19|522 v. Ab. 24.

BARTOLOME MITRE, 1153. — Judicial. — Sin base. — En pleno centro, entre Cerrito y Libertad. — Gran casa habitación, sólida, apropiada para familia numerosa, club o sanatorio, o con pequeñas modificaciones para un Banco o cualquier entidad comercial. En 1.225 varas de terreno. Juez, doctor J. Isaac Arriola, secretario señor Floro Conde. — Venta ordenada en el expediente No. 970 año 1921. — Sin base, al mejor postor.

El Viernes 25 de Abril, a las 15 (3 p. m.), en nuestro hall, 351, San Martín, 361. —Mide 15m15 (17v50) por 60m62 (70 v). Espaciosa entrada, hall, salón, sala, antesala, gran comedor, antecomedor, siete amplias habitaciones, cuartos de roperos, despensa, cocina completa, carbonera, lavadero, guardabaúles, cuatro piezas sirvientes, tres grandes patios, galerías y jardín. Construcción de primer orden. Puede visitarse, de 15 a 16. 8 o|o a cuenta de precio. Comisión, 2 o|o. Informes, 351, San Martín, 361. — Bravo Barros y Cía.

19|527 v. Ab. 25.

LA ANTIGUA QUINTA DE MALcolm. — Avenida Rivera, Gurruchaga, Serrano y Jufrés. — Judicial. — En lotes. — La última y la más importante fracción que quedaba sin subdividir en ese gran barrio de constante progreso. — 12.600 varas en 28 lotes de todas dimensiones, incluyéndose tres esquinas. Con frente a la arteria de mayor significación, donde se concentran grandes actividades comerciales, a tres cuadras de la Avenida Canning, con afirmados pagos por todos sus frentes, tranvías eléctricos y todas las ventajas del mismo centro de la ciudad. Para pequeñas y grandes casas habitación, propiedades para renta y locales para negocios.—Juez Dr. Marcos A. Figueroa, secretaría Dr. Alberto C. Oderigo.—Juicio sucesorio de Juan A. Malcolm.—Bases, de $ 15 a $ 25 por cada 75 decímetros cuadrados, o sea la vara cuadrada.

El Domingo 4 de Mayo, a las 14 (2 p. m.), en los mismos terrenos.

La venta comprenden: las esquinas de Rivera y Gurruchaga, Rivera y Serrano, y Jufré y Gurruchaga, cuatro lotes con frente a Rivera, doce lotes a Gurruchaga, seis a Serrano y tres lotes a Jufré. Todos tienen cerco de pared y veredas. Miden de 8m66 a 25m92 (10 varas a 30) de frente por 17m65 a 44m37 (20v38 a 51v24) de fondo, superficies de 167.67 m.c. a 384m24 (203,80 a 512,35 varas cuadradas). — Escrituras por ante la oficina del escribano que designe la sucesión vendedora. 8 o|o a cuenta de precio. Comisión, 2 o|o. Informes y planos, 351, San Martín, 361. — Bravo Barros y Cía.

19|557 v. Mayo 3.

Oreste Andreone

JUDICIAL. — BOVEDA — RECOLETA. A 40 metros, a la derecha de la Entrada principal. Sepultura 3.a. N.o 64. Sección 9.a. Mide 2.50 metros por 1. Tiene un zótano de 2 metros de profundidad. Entre las bóvedas Ruibal y Jonack y rodeada de las de Casullo, Cazón y otras. Base ínfima: $ 2.133.32 (vale 5 veces más). Juez doctor Padilla, Secretaría del doctor Molina, Sucesión Bordón de Reydó. Seña, 8 o|o; comisión, 2 o|o.

El Miércoles 30 de Abril, a las 16 (4 p. m.), en mi hall.. Datos y prospectos, a Oreste Andreone, Sarmiento 466, U. T. 3945 Avenida). Buenos Aires.

19|548 v. mayo 1.

Rodolfo E. Louit & Cía.

JUDICIAL.— PROPIEDAD CANGALLO 4471. Mide 8.66x26.15 metros. Consta de 3 habitaciones, comedor, cocina, w. c., obras sanitarias, etc.

Base, $ 5.333.33 m|legal.

El 27 de abril, a las 14.30, remataremos sobre la misma. Orden del señor juez, doctor Marcos A. Figueroa, en los autos "Sucesión Juan Boggiano". Exigiremos 8 o|o y 2 o|o de práctica.

Más informes a la secretaría del autorizante, doctor Juan Carlos Delheye.— Secretario.

19|536 v. abril 27.

Carlos Merlini

Tenemos pedidos de propiedades en todas direcciones, como así terrenos, chicos y grandes, casas de renta. Atiendo ofertas, de 16 a 18 horas. — Carlos Merlini, Bmé Mitre 371. U. T. 2288, Avenida.

Ofrezco dinero en Hipoteca al 7 ½ % desde Diez mil pesos hasta Un millón de pesos. Atiendo de 16 a 18 horas. — Carlos Merlini, Bmé. Mitre 371. U. T. 2288, Avenida

Vendo: En Flores, frente a la plaza. Al lado de la estación del F. C. O., servicio eléctrico, del Banco de la Nación e iglesia, una espléndida casa-habitación, en terreno de 16 vs. de frente por 56 vs. de fondo. Tiene un amplio y sólido edificio de altos y bajos, como para una numerosa familia, con grandes jardines y terrazas que permiten su ampliación para un club, sanatario, etc. Precio, $ 120.000. — Carlos Merlini, Bmé. Mitre 371. U. T. 2288, Avenida.

Vendo: En Belgrano, en la mejor ubicación de ese hermoso barrio. Precioso chalet edificado en terreno esquina de 25 varas a una calle por 50 varas a otra. Está circundado por una artística verja de hierro forjado; jardines y un costoso edificio de 3 plantas, que es la mejor concepción que puede imaginarse de buen gusto y confort. Precio, $ 175.000. Ver planos y fotografías en mis oficinas. — Carlos Merlini, Bmé. Mitre 371. U. T. 2288, Avenida

Cangallo, altura 2300. Vendo casas altos y bajos. 10 mts. por 60. Amplísimas para dos numerosas familias. Se puede transformar en una sola para Hotel por su proximidad al Once y de renta. $ 150.000. Se dan plazos. — Carlos Merlini, Bmé. Mitre 371. U. T. 2288, Avenida.

Vendo: ECUADOR, a pocas varas de Córdoba: 10x52varas, hermoso frente imitación piedra, gran balcón, marquesina, hall, sala, escritorio, comedor, 5 dormitorios, dos baños instalados, dependencias, 2 habitaciones de servicio, 3 patios. Con 24.000 cédulas, saldo mitad al contado, mitad a 1 año, 7 o|o de interés. Precio, $ 60.000. — Tratar: Carlos Merlini, Bmé. Mitre 371. U. T. 2288, Avenida

La Epoca (S.A.) — TEATROS Y CINEMATÓGRAFOS — La Epoca (S.A.)

=ESPECTACULOS DEL DOMINGO=

CERVANTES
CORDOBA 1189 — U. T. 41 Plaza 2224

Compañía Oficial del Teatro Español de Madrid

RICARDO CALVO

Matinée para niños a las 16:

Los Polvos de la Madre Celestina

Noche a las 21.15:

Los amantes de Teruel

ODEON
Esmeralda 367—U. T. 2313 Av.
Empresa: HECTOR G. QUIROGA
COMPAÑIA ARGENTINA

Camila Quiroga

Primeros actores:
E. ARELLANO — E. GUTIERREZ
TRES FUNCIONES

GRAN SUCESO
Matinée a las 15.30. Noche a las 21:

La divisa punzó

PLATEA $ 4.—

Vermouth a las 17.30:

La Mujer de Ulises

PLATEA $ 3.—

OPERA
CORRIENTES 860 — U. T. 37 Rivad. 1170
Empresa: LOMBART y Cía.

Compañía Italiana de Operetas
Protagonista:

CLARA WEISS

Matinée a las 15 y noche a las 21:

BOCCACCIO

Protagonista: CLARA WEISS

PLATEA Matinée $ 3.— Noche $ 4.—

COLISEO
Charcas 1109.1135. U. T. Plaza 1115.1362
Empresa LOMBART y Cía.
Compañía Dramática Española

ANDRES CORDERO

Matinée a las 15 y noche a las 21:

La Pasión

y MUERTE DE JESUS

JESUS:

ANDRES CORDERO

Lunes 21 del corriente, presentación de la compañía dramática italiana del Gran Guiñol, director:

Alfredo Sainati

ARGENTINO
B. MITRE 1448. U. T. 35 Libertad 1788
Coop. Tel., 1520 Central
COMPAÑIA NACIONAL

FLORENCIO PARRAVICINI

Matinée a las 15 y noche a las 21.15

23a. y 24a. representaciones

GRAN EXITO

...ni deuda que no se pague

OBRA DE ENORME COMICIDAD
Platea: Matinée $ 2.50. Noche $ 3.

PALACE THEATRE
CORRIENTES 757

Teléfono boletería: U. T. 33 Avenida 5232

DOMINGO, TARDE Y NOCHE
Platea por la matinée hasta las 18 y 30: $ 1.80
A las 14: Sección doble de estrenos cómicos
A las 15.10:
BUSCANDO EL PELIGRO
Un film lleno de emociones y proezas
A las 16 y 10:
En las alturas de Nueva York
por la bella May Mac Avoy
A las 17.10 y 22:
INOCENCIA
por Ana Q. Nilson, extraordinaria super producción Primer Circuito
CON EL PODER DE UNA ROSA
A las 18.20 y 22.50:
por Dorothy Mc. Nall y Sam Hardy
Miércoles 23 tarde y noche se estrena la estupenda producción dramática de Charles Chaplin:
UNA MUJER DE PARIS
Están en venta las localidades

GRAND SPLENDID THEATRE
Santa Fe 1860—U. T. 44 Juncal 0803 y 0...
Dirección: MAX GLUCKSMANN
La sala mas aristocrática y confortable de Sud América

DOMINGO 20
A las 14 hasta las 16, tres secciones divertidas para grandes y chicos.
A las 17 y 10 y 21:
INOCENCIA
por Anna Nilsson
A las 18.20 y 22 y 23:
Con el poder de una rosa
por Dorothy McKaill
Marts 22, día de moda. Gran acontecimiento con la producción Paramount, por Bebe Daniels y Wallace Reid:
GENTE CHIC

"EL CONSULTORIO DE MADAME RENEE"

HOY SABADO 19 — TARDE Y NOCHE
CINE MODERNO (Corrientes 980).
CINE CERVANTES (Belgrano 1816).
CINE LONDRES PALACE (Coronel Díaz 1423).

Obra maestra de la Cinematografía Argentina

LUNES 21 — TARDE Y NOCHE
CINE TEATRO DE LA PRINCESA (Suipacha 456)
CINE MODERNO

Mañana DOMINGO 20 — TARDE Y NOCHE
CINE MODERNO
CINE STANDAR (Corrientes 2067).
CINE INDEPENDENCIA (Indep. 2155)
CINE ARGENTINO (Santa Fe 4830)
CINE ARMONIA II (Rivadavia 2650)

M U N D I A L   F I L M   P R O D U C T O R E S

VICTORIA
Victoria 1393. U. T. (37) Riv. 5510
Empresa: FRANCISCO DELGADO
Jira artística de intercambio hispano-americano
Gran Compañía Cómico-Lírica Española.

AMADEO VIVES

Matiné ea las 15:

Doña FRANCISQUITA

Vermouth a las 18:

La Canción del Olvido

Noche a las 21:

Doña Francisquita

NUEVO
Corrientes 1530-40 — U. T. 3678 Lib.
Empresa arrendataria: R. CASAUX
COMPAÑIA ARGENTINA DE COMEDIAS

Roberto Casaux

Director artístico: D. JOAQUIN DE VEDIA
Matinée a las 15 y noche a las 21:
GRAN EXITO:
La comedia en 3 actos de ARMANDO DISCEPOLO y RAFAEL DE ROSA

GIACOMO

Giacomo: Sr. CASAUX

La última película de

JACKIE COOGAN

(LA PEQUEÑA MARAVILLA) EN

CACHITO

Que el PROGRAMA EXTRA ARTE estrenará en breve en los principales salones.

Corporación Argentino Americana de Films

CORRIENTES 1715 U. T. 3454, Libertad

SMART
Corrientes y Talcahuano
Unión Telefónica 0592, Mayo (38)
TEMPORADA OFICIAL DE 1924
COMPAÑIA

Blanca Podestá

Matinée a las 15 y noche a las 21:

El alma desnuda

Drama en 3 actos de L. Rodríguez Acasuso
Matinée: $ 2.50 Noche $ 3.—
Sección familiar a las 17.30:
La comedia en 3 actos, original de DARIO NICCODEMI

Retazo

MARCONI
RIVADAVIA 2330 U. T. 2056 (Mitre)
Empresa arrendataria: Miguel Gea y Cía.
COMPAÑIA ARGENTINA DE DRAMAS Y COMEDIAS

Angelina Pagano

Matinée a las 15 y noche a las 21:

Rosa Roja

Vermouth a las 17.15:

La propia obra

Platea con entrada $ 2.50.

APOLO
EL TEATRO DE LAS FAMILIAS
Empresa Suc. Giovanetti
Corrientes 1386 — U. T. 35 - Lib. 0938
GRAN COMPAÑIA NACIONAL DE COMEDIAS Y SAINETES

LEOPOLDO SIMARI

Matinée familiar a las 14.45 (2.45):
Se asesina a domicilio
El triunfo del noy Pepet
El Guarda No. 13
Platea con entrada (función entera) $ 2.50
A las 18.20, a las 21 y a las 23:
El Guarda No. 13
A las 22:
El triunfo del noy Pepet

LICEO
Rivadavia esq. Paraná U. T. 1611 (Lib.)
Empresa Gerino Hermanos
Compañía Argentina de piezas cómicas en tres actos

LUIS ARATA

Dirección: FEDERICO MERTENS
Matinée, a las 15 y noche, a las 21.15
Comedia en 3 actos, original de los señores R. Doblas y A. Weisbach

Noiatri zeneize semmo cosci

(Los genoveses somos así...)
Platea $ 2.50 y $ 3.

Vermouth a las 17.15:
LAS DE ENFRENTE
Platea, $ 1.50

Desde todos los puntos de la República nos llegan comentarios entusiastas de parte de dueños de autos

RUGBY

los que confirman todas las buenas cualidades que, naturalmente se esperaban en este nuevo modelo

Pida una demostración práctica de un ***RUGBY***, nuevo modelo. Entonces, y solamente entonces, podrá usted apreciar debidamente el valor real de este auto sin precedentes.

Precio del D. F. $2.680.-- m|n. sobre wagon Bs. Aires

IMPORTADORES:

DITLEVSEN & Cía.

COCHABAMBA 54 BUENOS AIRES

Exposición y Ventas:

SORDELLI Hnos. y Cía. Rivadavia 1699 — Bs. As.
ENRIQUE BRADICH y Cía. M. Estévez 699 — Avellaneda
CARLOS D. HULL y Cía. Venezuela 691 — Bs. As.
PIOLA, SCARCELLA y Cía. Misiones 42|48 — Bs. As.

BUENOS AIRES
CANGALLO 1053 — U. T. 37 Riv. 3077
Empresa: F. DELGADO
COMPAÑIA ARGENTINA DE COMEDIAS, SAINETES Y REVISTAS

Muiño - Alippi

Matinée a las 14.45:
LA FAMILIA DE DON GIACUMIN
EL TIGRE DE LOS LLANOS
Especial a las 17:
PARIS QUE LLEGA!
Sección vermouth, a las 18.15:
EL TIGRE DE LOS LLANOS .
Noche, primera sección, a las 21 horas:
LA FAMILIA DE DON GIACUMIN
Segunda sección, a las 22:
PARIS QUE LLEGA!
Tercera sección: a las 23.15:
EL TIGRE DE LOS LLANOS
Platea, por sección, $ 1.50

SARMIENTO
Cangallo 1040 — U. T. 2955 Libertad
Empresa: C. REALI
COMPAÑIA ARGENTINA DE COMEDIAS

CESAR RATTI

Director artístico: A. WEISBACH
Primer actor: PEPE RATTI

Matinée a las 15:
LOS LIOS DEL Dr. ALVAREZ
TE QUIERO, TE ADORO
UN AUTOR EN BUSCA DE SEIS PERSONAJES
Vermouth a las 18 y noche a las 21 y a las 23
UN AUTOR EN BUSCA DE SEIS PERSONAJES
Noche a las 22:
TE QUIERO, TE ADORO

PORTEÑO
Corrientes 846 — U. T. (37) Rivad. 2920
Empresa: ALVAREZ y Cía.
COMPAÑIA NACIONAL DE REVISTAS

MANUEL ROMERO

Matinée a las 14.45 (2.45) p. m):
¡Aprovechen la Bolada!
¡NO ARREBATEN QUE HAY PA TODOS!
Sección especial a las 17:
¡Aprovechen la Bolada!
Sección vermouth a las 18 en punto:
¡Aprovechen la Bolada!
Noche a las 21 en punto:
¡Aprovechen la Bolada!
¡NO ARREBATEN QUE HAY PA TODOS!
¡Aprovechen la bolada!

MAIPO
Esmeralda 443 1982 Avenida
Empresa H. CAIRO
COMPAÑIA NACIONAL

Dealesi-Morganti

Matinée a las 15:
UNA MUJER HONRADA
¡YO SOY ASI!
Ha pasado un hombre
Vermouth a las 18
¡Ya cayó el chivo en el lazo!
Noche a las 21:
Ha pasado un hombre
¡YO SOY ASI!
Ya cayó el chivo en el lazo!
Platea, por secc. $ 1.—

COMEDIA
C. PELLEGRINI 248 — U. T. 37 Riv. 3727
Empresa Rev y Compañía

Compañía de Grandes Revistas

Matinée a las 15.15:
A QUE TEATRO VAMOS?
LAS VIRGENES ETERNAS.
Especial a las 17 y noche a las 22:
A QUE TEATRO VAMOS?
Vermouth a las 18 y noche a las 21 y 23.15:
LAS VIRGENES ETERNAS.
Platea o tertulia por sección $ 1.50

MAYO
Avda. DE MAYO 1099 U. T. 2650 Riv.
Empresa: DELGADO y Cía.
COMPAÑIA COMICO - ESPAÑOLA

Julio Sanjuán

Matinée a las 16:
El Director es un hacha
Vermouth a las 18:
Su desconsolada Esposa
Noche a las 21:
1o.
LA CASA DE LOS MILAGROS
La Casa de los Milagros
A las 22.15:
Su desconsolada Esposa

CASINO
Maipú 326 U. T. 33 Av. 3500
Mañana domingo 20 a las 15:
Con bombones para el mundo infantil

MATRAY BALLET

La formidable Troupe...
¿No la ha visto?
ES COLOSAL
Gran éxito de los afamados duetistas italianos:
Tombolo y Tombolina
Exito de LA RUEDA DE LA MUERTE, presentada por los ciclistas
Willie-Manss

TODOS LOS DIAS SECIONES VERMOUTS
Entrada general $ 0.50

FLORIDA
Galería Güemes—U. T. 0202 Avenida
Dirección: A. M. GARESIO
Especial programa cinematográfico
GRAN EXITO DE

NELLY FLOR
La "vedette" parisina
Aurorita Peris
Fina coupletista
HERMANAS DELPONT
Cantantes y bailarinas
Molly-Bell
Danzarina clásica y fantasía
LYDIA CREOLI
Bailarina excéntrica
Mañana despedida de la notable
TROUPE ROYAL

CRYSTAL PALACE
CORRIENTES 1550 U. T. 6533 (Lib.)
Empresa: Albinatti Hermanos

A las 14 horas 14.30 y 20.45. Selecta sección cómica para niños, con reparto de juguetes a las 17 horas.
A las 15. (Producción Ajuria): Presenta a Mac Murray, en
SIGA LA DANZA
A las 16 y 21.15. Estreno Extra Gold, presenta al gran cómico LARRY SEMON en
AMOR DE PETROLEO
A las 17 y 23.05. Super Estreno Fox presenta al gran actor JOHN GILBERT, en:
SOTA, CABALLO Y REY
A las 18 y 22.05. Extraordinario estreno Rialto:
EL NIÑO DESCALZO
interpretada por John Rowers, Frankie Lee, Sylvia Breamer y Marponie Daw.
Estreno del FILM REVISTA No. 226.
Abril 22. LA TRAGEDIA DEL AMOR, interpretada por Mia May. — Abril 24 LA BATAILLE, por el actor japonés Sessue Hayakawa.

REAL CINE
ESMERALDA 425 —
U. T. 33 Avenida 5700.
Empresa: A. MOLTENI

Grandioso estreno. La sorprendente producción extraordinaria F. N. G. en 40 partes, titulada:
LA ESCUELA de las GARCONNES
por el mejor conjunto de artistas americanos.
Gran estreno: La preciosa comedia Paramount, en 30 partes:
EL SUPLICIO
por la famosa actriz Agnes Ayres.
Extraordinario estreno: La admirable comedia dramática Universal, en 30 partes, titulada:
EL HOMBRE DESHONRADO
por la bella actriz Ruth Pliford.
Gran sección cómica por los mejores artistas cómicos. — Dos orquestas
REAL JAZZ-BAND y CLASICA.

BA-TA-CLAN
52 de Mayo 464—U. T. 2177 Retiro
COMPAÑIA NACIONAL DE GENERO ALEGRE

Repertorio del Teatro Royal

Primer actor y Director:
PEDRO GIALDRONI
GRAN EXITO DE LA
Inauguración de la temporada
con la revista de gran espectáculo:
El mundo está loco
y la hilarante pochade:
Cocottes Unidas del Centro
LOCAL COMPLETAMENTE REFORMADO

PARQUE JAPONES
Alem y Callao — U. T. 44 Juncal 2170

HOY SABADO
a las 20.30

MAÑANA DOMINGO
de tarde y de noche

Funciones Extraordinarias

Entrada $1.- CON DOS VALES EL TEATRO Y UNA ATRACCION

EL ARRIERO DE YACANTO

PELICULA EXTRAORDINARIA DE COSTUMBRES NACIONALES

———o———

En breve será estrenada en los principales cines

———o———

ARTE - EMOCION - NATURALEZA

Productores: **CORBICIER Y Cía.** Uruguay 387 U. T. 0626, Riv.

MAIPU PIGALL'S
Maipú 318-322.—U. T. 2389 Rivadavia
Empresa: MIMAUN MALEK

EL GRAN CABARET

El más confortable y divertido de la Capital
Todos los días de 18 a 20
APERITIF DANSANT
Grandiosos números de varietés
Gran éxito de las orquestas:
"Yara Indian Jazz Band" y "Típica Criolla"
A las 21.30:
SECCION SOIREE
De las 24 a 4 de la mañana:
SECCION CHAMPAGNE
PALCOS GRILLE CON ENTRADA INDEPENDIENTE

TA-BA-RIS

?

En los intervalos PIDAN Chocolate AGUILA Superior — Los Bombones son deliciosos